१. परिचय :

प्रदेश नं. ३ अन्तर्गत पर्ने खैरहनी नगरपालिका चितवन जिल्लाको सदरमुकाम भरतपुरबाट करिब २२ कि.मी. पूर्वमा अवस्थित छ। नेपाल सरकारको मिति २०७१/०१/२५ को निर्णयानुसार गठन भएको यस नगर पालिका चितवन जिल्लाको साविक चैनपुर, खैरहनी र कुमरोज गरी तीन वटा गाउँ विकास समिति समावेश भई यस नगरपालिका गठन भएको हो। नेपाल सरकारको मिति २०७२/०६/०१ को निर्णय अनुसार कठार गाउँ विकास समिति समेत यस नगरपालिकामा समावेश भए पछि साविकका चार गाँउ विकास समितिहरुको संयुक्त रुप नै खैरहनी नगरपालिका हो। सुरुमा सानो ग्रामीण बजारको अवधारणाबाट अगाडी आएको यो पूर्व पश्चिम राजमार्गको निर्माण पश्चात द्रुत गतिमा शहरीकरण भै रहेको छ। यस नगरको प्रमुख बजारको रुपमा पर्सा बजारलाई लिन सकिन्छ। यो बजार खास गरी चैनपुर, भण्डारा, कठार, कुमरोज, विरेन्द्रनगर, पिठुवा तथा अन्य नजिकका बस्तीहरुको प्रमुख व्यापारिक केन्द्र पनि हो। खैरहनी नगरपालिका नामाकरण कसरी भयो भन्ने सम्बन्धमा विविध खाले किम्बदन्तीहरु पाइन्छ। प्राचिन कालमा सो क्षेत्रमा प्रसस्त खयर घारीले भरि एकाले तत्काल खयरघारीको नामले परिचित रहेको खयरघारी शब्द अपभ्रंस भई खैरहनी भएको भन्ने भनाई रहेको छ। सोही नामबाट खैरहनी गाँउ विकास समितिको नामाकरण भई सो खैरहनी गाउँ विकास समिति समेत गरी नगरपालिका गठन भएकोले यस नगरपालिकाको नाम खैरहनी नगरपालिका नामाकरण भएको हो ।

१.२ भौगोलिक अवस्थिति, सिमाना एवम् प्रशासनिक विभाजन :

समुद्री सतह देखि करिब १९० मी. उचाईमा रहेको यस नगरपालिकालाई पूर्व पश्चिम राजमार्गले उत्तर र दक्षिण भागमा बरावरी बाँडिएको छ। यस नगरपालिकाले उत्तरमा शक्तिखोर र सिद्धि, पूर्वमा विरेन्द्रनगर, भण्डारा पश्चिममा रत्ननगर नगरपालिका छ भने दक्षिणमा चितवन राष्ट्रिय निकुञ्ज अवस्थित छ। दक्षिण तर्फ प्राकृतिक सिमानाको रुपमा बुढी राप्ती नदीले खैरहनीलाई छुट्याएको छ।

नियमित रुपमा राप्ती नदी र यसका शाखा नदीहरुले बगाएर ल्याएका कृषि योग्य मलिलो माटोको कारण यो क्षेत्र कृषिको लागि निकै उपयुक्त छ। राजनैतिक आधारमा यस नगरलाई १३ वटा वडाहरुमा विभाजन गरी स्थानिय जनताहरुलाई प्रशासनिक सेवा सूविधा पुऱ्याउदै आएको छ। साथै यस नगरपालिकाले ८५.५७ वर्ग कि.मी. क्षेत्रफल ओगटेको छ। निर्वाचन क्षेत्रको हिसावले प्रतिनीधि सभाको लागि चितवन जिल्लामा तिन वटा निर्वाचन क्षेत्र कायम गरीएकोमा खैरहनी नगरपालिका १ नम्बर निर्वाचन क्षेत्रमा पर्दछ । त्यस्तै गरी प्रदेश सभाको लागि क्षेत्र नं. १ मा कायम भएका २ निर्वाचन क्षेत्र मध्ये यो नगरपालिका दुवै निर्वाचन क्षेत्रमा परेको छ। जस अुनसार प्रदेश सभा निर्वाचन क्षेत्र नं. १(क) अन्तर्गत वडा नं. ३, ६, ७, ८, ९, १० र ११ गरी ७ वटा वडा पर्दछन् भने १(ख) अन्गर्तत वडा नं. १, २, ४, ५, १२ र १३ गरी ६ वटा वडा पर्दछन् ।

क्र. स.	साविक वडाहरू	साविक गाविसका वडाहरू	हाल कायम भएका वडाहरू	जनसंख्या	क्षेत्रफल वर्ग कि.मी.
१	१	चैनपुर १ र २	१	४९८१	४.०१
२	२	चैनपुर ३ र ७	२	४५१४	८.५८
३	३	चैनपुर ४, ५ र ६	३	३५५३	९.८७
४	४	चैनपुर ८ र ९	४	३७३८	७.१२
५	५	खैरहनी ८ र ९	५	२७२६	४.४८
६	६	खैरहनी ६ र ७	६	४८९३	२.१७
७	७	खैरहनी ३ र ५	७	३०२६	४.०८
८	८	खैरहनी ४	८	५९१५	१.१९
९	९	खैरहनी १ र २	९	४९७०	५.८५
१०	१४,१५	कठार १, २, ३, ४, ५, ६ र ७	१०	६७१६	१०.६२
११	१६	कठार ८ र ९	११	२९८०	६.३६
१२	१०,११	कुमरोज ५, ६, ७, ८ र ९	१२	३९५६	१०.१६
१३	१२,१३	कुमरोज १, २, ३ र ४	१३	४१२६	११.०८
		जम्मा		५६,०९४	८५.५७

जनसंख्या राष्ट्रिय जनगणना २०६८ को आधारमा

आ.व. २०७५/०७६ मा नगरपालिका आफैले तयार गरेको डिजिटल नगर प्रोफाईल अनुसार नगरपालिकाको वडागतरूपमा घरधुरी र जनसंख्या निम्नानुसार रहेकोछ ।

वडाहरू	घरधुरी संख्या	जनसंख्या
१		६०२९
२		४८८६
३		४१६०
४		४०७७
५		३०६०
६		५३१९
७		३५१८
८		६६२५
९		६११६

१०		८२०४
११		३६५८
१२		४७३३
१३		४७४१
जम्मा		६५१२६

खैरहनी नगरपालिकाको नक्सा

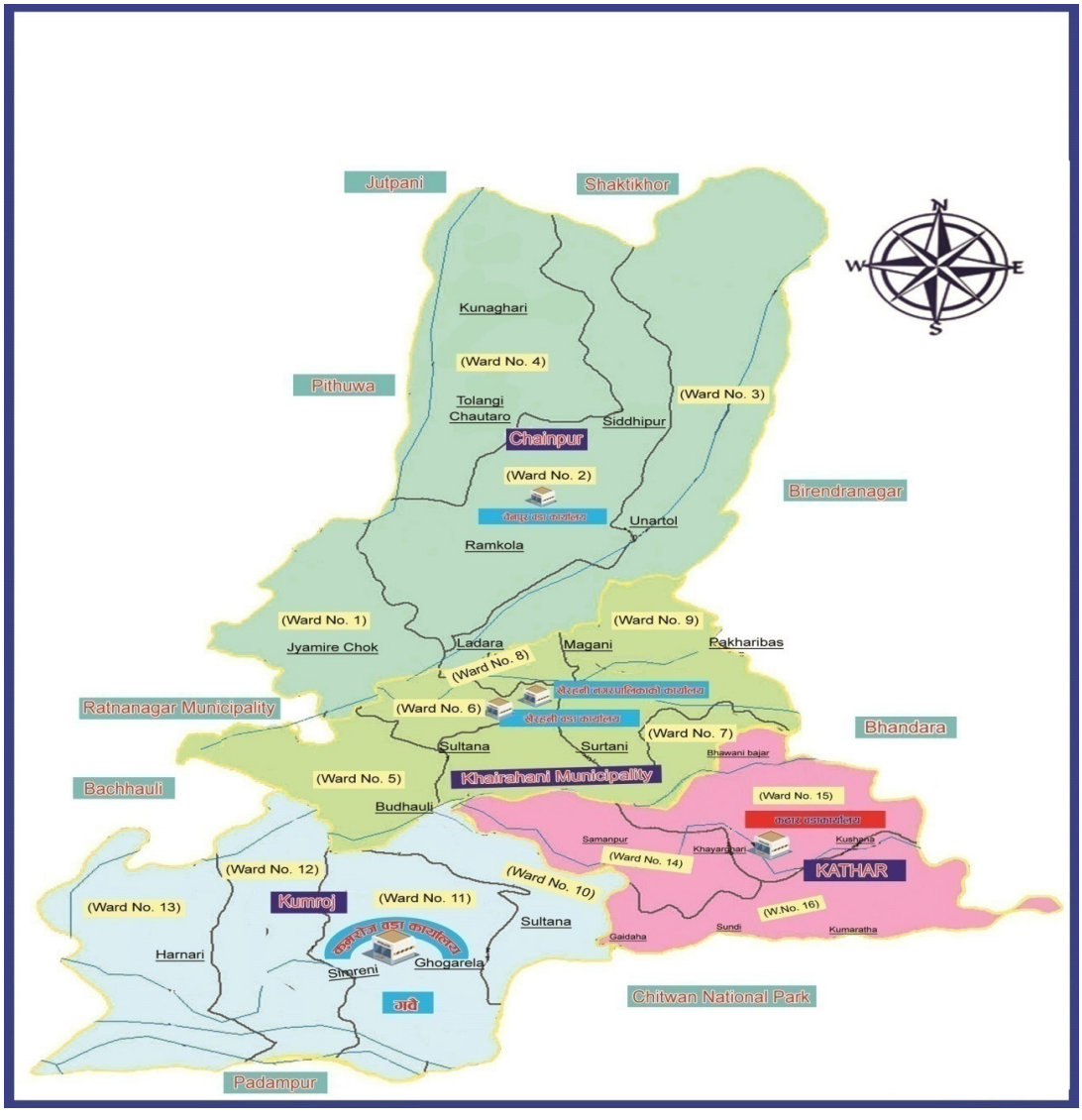

खैरहनी नगरपालिकाको सातौं नगरसभा प्रस्तुत
आर्थिक वर्ष २०७७/०७८ को वार्षिक नीति तथा कार्यक्रम

यस नगरसभा उपस्थित नगरका उप्रमुखज्यू, वडा अध्यक्षज्यूहरु, कार्यपालिका सदस्यज्यूहरु, नगरसभा सदस्यज्यूहरु, नगरसभाका सचिव, स्थानीय शिक्षा अधिकारी, कर्मचारी साथिहरु, सञ्चारकर्मी मित्रहरुलाई मेरो व्यक्तिगत तर्फबाट तथा खैरहनी नगरपालिका परिवारको तर्फबाट हार्दिक स्वागत गर्दछु।

यस महत्वपूर्ण घडीमा ईतिहासका विभिन्न कालखण्डमा भएका प्रजातान्त्रिक, गणतान्त्रिक आन्दोलनहरुमा सहादत प्राप्त गर्नुहुने सम्पूर्ण ज्ञातअज्ञात प्रातःस्मरणीय शहीदहरु प्रति श्रद्धासुमन अर्पण गर्दछु। साथै शहिद परिवारजनमा हार्दिक सम्मान प्रकट गर्दछु।

उपस्थित सभा सदस्यहरू !

हामी जननिर्वाचन पदाधिकारीहरुको कानूनत तोकिएको पदावधी पनि तिन वर्ष व्यतित भई सकेकोछ। यस अवधिमा खैरहनी नगरपालिकालाई पुर्वाधार विकास, कृषि, उद्योग, पर्यटन विकास, सुशासन, कर्मचारी व्यवस्थापन, विभिन्न क्षेत्रको लागि आवश्यक पर्ने कानूनहरुको व्यवस्था गरी नगरपालिकालाई एक निश्चित दिशा र गती प्रदान गर्दै अगाडि बढी रहेका छौं । विगतका हाम्रा भोगाई, विभिन्न क्षेत्रबाट प्राप्त सल्लाह सुझाबहरुको आधारमा नगरपालिका सही दिशा तर्फ अगाडि वढीरहेको आभास हामी लगायत सम्पूण नगर वासीलाई भएको छ । यस अवधीमा नगरपालिकाको कार्यसम्पादनमा सुझाव सल्लाह र सहयोग गर्नुहुने सम्पूर्ण नगरवासी, सामाजिक संघ संस्था, राजनीतिक दलहरु, वडा अध्यक्षहरु, कार्यपालिका सदस्यहरु, वडा सदस्यहरु, सम्पूर्ण कर्मचारीहरु प्रती आभार व्यक्त गर्दै आगामी दिनमा समेत सल्लाह सुझाब र सहयोगको अपेक्षा राखेकोछु।

सन् २०१९ को अन्त्य तिरबाट शुरुवात भई विश्व व्यापीरुपमा फैलिएको COVID-19 को माहामारीले यस नगरपालिकालाई पनि अछुतो राख्न सकेन। २०७६ चैत्र ११ देखि नेपालभर लागु गरीएको बन्दाबन्दीको समयमा यस नगरपालिकामा पनि अधिकांश उद्योग, व्यापार व्यवसाय, कलकारखाना बन्द रहे, नगरवासीको आवातजावत बन्द रहयो, नगरवासीको दैनिकीमा असर पऱ्यो। यस बिषम अवस्थामा अहोरात्र सेवामा खटिनु हुने जननिर्वाचित पदाधिकारी, सुरक्षाकर्मी, स्वास्थ्यकर्मी, यस्तो अवस्थामा पनि नगरपालिकाको सेवालाई निरन्तरता दिनुहुने कर्मचारी, नगरपालिकाद्धारा प्रदान गरिएको राहत वितरण, क्वारेन्टाई व्यवस्थापनमा खटिनु हुने पदाधिकारीहरु लगायत विभिन्न टोलविकास संस्थाका पदाधिकारीहरु, क्वारेन्टाई व्यवस्थापन समितिका सदस्यहरु लगायत यस परिस्थितिमा नगरपालिकालाई साथ र सहयोग प्रदान गर्नु हुने सम्पूर्ण नगरवासीहरुलाई धन्यवाद टक्रयाउन चाहन्छु।

यस बिषम परिस्थितिको सामना गर्न नगरपालिकाको एक्लो प्रयासले मात्र सम्भव छैन। यस अवस्थामा

हामीलाई सल्लाह सुझाब प्रदान गर्नुहुने राजनैतिक दल, विभिन्न संघ संस्थाका प्रतिनिधि लगायत नगर पालिकाले स्थापना गरेको विपद् व्यवस्थापन कोषमा नगद तथा जिन्सी सामान सहयोग प्रदान गर्नु हुने विभिन्न राजनैतीक दल, विभिन्न संघसंस्था लगायत व्यक्तिहरुलाई नगरपालिकाको तर्फबाट धन्यवाद टक्रयाउन चाहन्छु।

विश्वव्यापी रुपमा फैलिएको COVID-19 को माहामारीले हामीलाई केही कदम पछाडि धकेल्ने निश्चित छ। यस अवस्थामा नगरको विकास विगतको जस्तो ढाँचामा भन्दा फरक ढाँचामा लैजानु पर्छ भन्ने हामीले महशुस गरेका छौं। सोही बमोजिम आगामी वर्षको योजनाहरुमा केही निश्चित क्षेत्रहरुमा प्रथमिकता दिई यो जना तर्जुमा गरिनेछ।

आ.व. २०७७/०७८ को लागि बार्षिक नीति तथा कार्यक्रम तयार गर्दा लिईएका आधारहरू :

- नेपालको संविधानको अनुसूचि ८ र ९ ले निर्दिष्ट गरेका स्थानीय तहको एकल तथा साझा अधिकारहरु, मौलिक हकहरु, राज्यको निर्देशक सिद्धान्त र नीतिहरु,
- संघिय सरकारले अंगिकार गरेको पन्ध्रौ आवधिक योजना (२०७६/७७— २०८०/८१ ले निर्धारण गरेको लक्ष्य, नीति तथा प्राथमिकताहरु,
- संघिय सरकारले अंगिकार गरेका आर्थिक तथा वितिय नीतिहरु,
- स्थानीयसरकार सञ्चालन ऐन २०७४ मा भएका व्यवस्थाहरु,
- तत्कालीन आवश्यकता पहिचान तथा COVID-19 संवेदनशिल योजना तर्जुमा ढाँचा
- संघिय सरकारबाट प्राप्त मार्ग दिर्नेशनहरु,
- प्रदेशसरकारबाट प्राप्त मार्ग दिर्नेशनहरु,
- माननिय सांसदज्यूहरु, राजनैतिक दलहरुबाट प्राप्त सुझाबहरु,
- सहभागितामूलक योजना तर्जुमा प्रक्रिया मार्फत प्राप्त सुझाबहरु,
- स्थानीय राजस्व परामर्श समितिको प्रतिवेदन
- नगरकार्यपालिकाले योजना तर्जुमाका लागि निर्णय गरी तोकेका आधारहरु,

आर्थिक बर्ष २०७७/०७८ मा नगर विकासका नीति तथा कार्यक्रमहरूका प्राथमिकताका क्षेत्रहरू :

COVID-19 को असरले गर्दा हामीले विगत देखि सञ्चालनमा ल्याएको विकासका रणनीतिमा परिवर्तन गर्नु पर्ने अवस्था आएको छ। अबको विकासले नगरवासीहरुलाई रोजगारीको सृजना, स्वरोजगारको लागि प्रेरित गर्ने, उद्योग व्यापार व्यावसाय, कृषिमा छुट तथा अनुदान, स्वास्थ्य संस्थाको स्तारोन्नतीमा ध्यान दिनु पर्ने भएकोछ। तसर्थ आगामी आ.व.का नगर विकासका नीति तथा कार्यक्रमहरुका प्राथमिकताका क्षेत्रहरु निम्नानुसार रहनेछन :

- कृषि क्षेत्र
- स्वास्थ्य क्षेत्र
- शिक्षा क्षेत्र
- पूर्वाधार विकास
- पशुविकास क्षेत्र
- उद्योग क्षेत्र
- व्यापार क्षेत्र
- पर्यटन क्षेत्र

आर्थिक बर्ष २०७७/०७८ देखी अवलम्वन गर्ने गरी तयार गरेका नगर विकासका नीति तथा कार्यक्रमहरू निम्नानुसार रहेकाछन् :

१. **आर्थिक विकास :**

(क) **कृषि विकास :**

- विभिन्न बालीमा बिषादि छर्कदा अपनाउनु पर्ने सुरक्षा सम्बन्धी मापदण्डका सम्बन्धमा अभिमुखीकरण कार्यक्रम सञ्चालन गर्नुका साथै परीक्षणको रुपमा सुरक्षीत पोशाक वितरण गरिनेछ।
- बिषादि बिक्री गर्ने बिक्रीकेन्द्रहरुमा नियमीत अनुगमनको व्यवस्था गरिनेछ।
- माटो परीक्षण प्रयोगशाला सञ्चालनको लागि आवश्यक जनशक्तिको व्यवस्था गरी सञ्चालनमा ल्याइनेछ।
- कृषि उत्पादन अभिबृद्धि एवं बजार प्रवर्द्धनका लागि निर्माण गरिएको कृषि उपज भण्डारण तथा हाटबजारलाई कुनै सहकारी संस्था वा अन्य संस्थासंग व्यवस्थापन साझेदारी सम्झौता गरी सञ्चालनमा ल्याईनेछ।
- युवाहरुलाई कृषिमा आकर्षित गर्न मागमा आधारित योजनामा व्यावसायीक घुम्ती रिफण्ड कोष मार्फत निर्व्याजी ऋृण उपलब्ध गराईनेछ।
- नयाँ कृषि प्रविधि थोपा सिंचाई, मल्टिङ प्लाष्टिक, पोलि हाउस, सिल्पाउलीनरयुभि प्लाष्टिक विस्तार का लागि अनुदान उपलब्ध गराइनेछ।
- प्राङ्गारीक खेतीलाई प्रवर्द्धन गर्ने कार्यक्रमलाई प्रोत्साहन गरिनेछ। यसरी उत्पादन हुने कृषि उपजलाई नगरपालिकाले थप अनुदान तथा सहुलीयत प्रदान गर्दै बजारीकरणको व्यवस्था मिलाईनेछ।
- प्राङ्गारीक खेती प्रवर्द्धन, विषादी न्यूनीकरणका लागि कृषक पाठशाला तथा सचेतनामूलक कार्यक्रम सञ्चालन गरिनेछ।
- तरकारी उत्पादनलाई थप प्रभावकारी बनाउन बिउबिजन वितरण, भण्डारण तथा बजारीकरणलाई

आवश्यक व्यवस्था मिलाईनेछ।

- नगरपालिका क्षेत्रका खेतीयोग्य जमिनको माटो परीक्षण तथा उपचारको लागि प्रत्येक वडामा माटो संकलन शिविर सञ्चालन गरिनेछ।
- माछापालन गर्ने किसानहरुका लागि नयाँ सीप, ज्ञान र प्रविधिमा आधारित यन्त्र उपकरण खरिदमा अनुदान दिनुका साथै मागमा आधारित कार्यक्रम सञ्चालन गरिनेछ। साथै बिक्रिकक्षको व्यवस्था समेत गरिनेछ।
- माहुरी पालन गर्ने कृषकहरुको सीप, ज्ञान र प्रविधि विकासमा जोड दिदै कृषकहरुको सहलगानीमा मागमा आधारित कार्यक्रम सञ्चालन गरिनेछ।
- केरा उत्पादक कृषकहरुको सहलगानीमा व्यावसायीक रुपमा उत्पादित केराको प्रशोधनबाट उत्पादन भएका सामानहरुको भण्डारण तथा विक्रि वितरणमा प्रोत्साहन गरिनेछ।
- एकीकृत कृषि पद्धतीद्धारा साना किसानहरुको आयस्तर वृद्धिको लागि विगत बर्ष देखी सञ्चालीत कार्यक्रमको प्रभावकारीताका आधारमा कार्यक्रमलाई निरन्तरता दिईनेछ।
- धानबालीमा लाग्ने रोगको रोकथाम गर्न राष्ट्रिय धानबाली अनुशन्धान केन्द्र र रामपुर कृषि क्याम्पससंगको समन्वयमा नयाँजातका धानबालीहरुको परीक्षण उत्पादन शुरु गरिनेछ।
- फलफूलका बोटबिरुवाहरु अनुदानमा वितरण गर्ने कार्यलाई निरन्तरता दिईनेछ।
- नयाँप्रविधिमा आधारित मेशीनरी औजार अनुदानमा वितरण गर्ने कार्यलाई निरन्तरता दिईनेछ।
- नगर क्षेत्रमा उत्पादित कृषि उपज तथा फलफूलहरुको भण्डारण गर्न प्रदेश सरकार, नगरपालिका तथा सहकारीहरुको सहलगानीमा शित भण्डारको निर्माण कार्य आगामी वर्ष सम्पन्न गरी सञ्चालनमा ल्याईनेछ। उक्त शित भण्डार सञ्चालन गर्दा कृषि सहकारी संस्थासंग व्यवस्थापन साझेदारी सम्झौता गरी सञ्चालनमा ल्याईनेछ।
- कृषि उत्पादनलाई अभिवृद्धि गर्न सिंचाई व्यवस्थापनमा जोडदिईनेछ।
- पूर्वपश्चिम राजमार्ग देखी उत्तरी भेगमा वोरिङ्ग सञ्चालन र दक्षिणी भेगमा कुलो तथा बाँध मर्मत संभार को कार्यक्रम सञ्चालन गरिनेछ।
- कृषकहरुलाई उनीहरुले लगाउने बालीको बिमा गर्ने तर्फ प्रोत्साहीत गर्न संघिय कानून बमोजिम बिमा गर्दा कृषकले व्यहोर्ने रकम नगरपालिकाले व्यहोर्ने व्यवस्था मिलाईनेछ। यस कार्यक्रमको कार्यान्वयन पछि कृषकहरुले निशुल्क बाली बिमा गर्न पाउनेछन। यस व्यवस्था कार्यान्वयन पछि पनि बिमा नगने कृषकले लगाएको बालीनालीमा कुनै क्षती भएमा नगरपालिकाबाट राहत उपलब्ध गराउने कार्यलाई निरुत्साहीत गर्दै लगिनेछ।
- अन्नबाली तथा तरकारीको बिउ उत्पादन तथा सुरक्षीत भण्डारण गर्ने कृषकलाई प्रोत्साहन गर्न अनुदान

दिने व्यवस्था मिलाईनेछ।

- नगरपालिकाको कृषि योजना तर्जुमा गरिनेछ।
- कृषि सम्बन्धी विभिन्न किसिमका तथ्याङ्कहरु संकलन गर्ने व्यवस्था मिलाईनेछ।
- नगरपालिका क्षेत्रभित्र बहुउद्देश्यि नर्सरीको स्थापना गरिनेछ।
- मकै उत्पादन प्रवर्द्धन कार्यक्रम सञ्चालन गरिनेछ।
- राष्ट्रिय तथा स्थानीय महत्वका खाद्य तथा पोषण सुरक्षामा टेवा पुऱ्याउने वालीको साना व्यवसायीक कृषि उत्पादन केन्द्र विकास कार्यक्रम सञ्चालन गरिनेछ।

(ख) **सहकारी विकास** :

- महिला सहकारी संस्थाहरुको सुदृढीकरण एवं महिला उद्यमी सञ्जाल स्थापना गरिनेछ।
- सहकारी संस्थाहरुलाई अनलाईन रिपोर्टिङ्ग गर्न सक्षम बनाउन COPOMIS सम्बन्धित प्रशिक्षण उपलब्ध गराईनेछ
- सहकारीको माध्यमवाट रोजगारीका अवसरहरु श्रृजनाको लागि सहकारीलगायत अन्य संघ संस्थाहरुसंग हातेमालो गरी कार्यक्रमहरु सञ्चालन गरिनेछ।
- सहकारीमा आवद्ध नभएका नागरिकहरुलाई सहकारीमा आवद्धहुन प्रोत्साहित गर्न नगरपालिकाले कार्यक्रम सञ्चालन गर्नेछ।
- एकै प्रकृतिको कार्य गर्ने सहकारीहरुलाई समायोजनरएकिकरण गर्न प्रोत्साहीत गरिनेछ।
- एकै प्रकृतिको सहकारीमा एक सदस्य एक सहकारीको नीतिलाई कडाईका साथ अवलम्वन गरिनेछ
- सहकारी संस्थाहरुको अनुगमन र सहकारी उद्देश्य अनुरुप नियमनलाई प्रभावकारी बनाईने छ।

(ग) **उद्योग तथा बाणिज्य** :

- प्रतिस्पर्धाबाट छनौट भएका व्यावसाय विकास सेवा प्रदायक संस्था मार्फत उद्यमीको स्तारोन्तीका लागि तालिम सञ्चालन गरिनेछ
- सम्भाव्य उत्पादनको उत्पादकत्व र बजार प्रतिष्पर्धा बृद्धि गर्नका लागि समूह गठन गरी प्रविधि हस्तान्तरण गरिनेछ।
- उद्योग बाणिज्य संघ खैरहनी, चितवन उद्योग संघ खैरहनी ईकाई र नेपाल चेम्बर अफ कमर्ससंगको सहकार्यमा नगरका विभिन्न क्षेत्रमा उद्योग व्यावसाय प्रवर्द्धनका लागि कार्यक्रमहरु सञ्चालन गरिनेछ।
- उद्योग बाणिज्य संघ खैरहनी, चितवन उद्योग संघ खैरहनी ईकाई र नेपाल चेम्बर अफ कमर्ससंगको सहकार्यमा खर्च गरिने रकम उद्योग व्यावसाय प्रवर्द्धनको लागि मात्र खर्च गरिनेछ।
- नगरपालिकामा दर्ता नभएका उद्योग तथा व्यावसायहरुलाई व्यावसाय दर्तामा प्रोत्साहन गरिनेछ।
- व्यावसाय दर्ता, नविकरण तथा व्यावसाय कर संकलनको लागि घरदैलो कार्यक्रम सञ्चालन गरिनेछ।

- व्यावसाय दर्ताको अभिलेख व्यवस्थापन वडा कार्यालयमा पनि व्यवस्थित गर्दै लगिनेछ।

(घ) **पर्यटन विकास :**

- पर्यटन क्षेत्र विकास तथा स्तरोन्नतीको कार्यलाई प्राथमिकताका साथ अगाडि बढाईनेछ।
- पर्यटन क्षेत्रबाट संकलीत राजस्व रकम पर्यटन क्षेत्रकै विकासको लागि खर्च गर्ने व्यवस्था मिलाईनेछ।
- पर्यटन क्षेत्रको लागि आवश्यक पर्ने जनशक्ति स्थानीयस्तरमा नै तयार गर्ने नीति अवलम्वन गरिनेछ।
- पर्यटन प्रवर्द्धनको लागि विभिन्न समुदायका संस्कृतिमा आधारित होमस्टे निर्माण तथा स्तरोन्नती गरिनेछ ।
- नयाँ पर्यटकीय स्थलको पहिचान गरी क्रमीक रुपमा विकास गर्दै लगिनेछ।
- पर्यटन प्रवर्द्धनको लागि नगरपालिका क्षेत्रभित्रका पर्यटकिय गन्तव्यको प्रचार स्रसार गरिनेछ।

(ङ) **पशु विकास :**

- व्यवसायीक रुपमा पशुपालन व्यवसाय सञ्चालनमा जोड दिईनेछ।
- नगरपालिका भित्र सञ्चालित दुग्ध उत्पादक सहकारी तथा किसानहरुको क्षमता विकासका लागि कार्यक्रमहरु सञ्चालन गरिनेछ।
- दुग्ध उत्पादक किसानहरुलाई दुधमा अनुदान दिने व्यवस्थालाई निरन्तरता दिईनेछ।
- कुखुरा पालन तथा पन्छिजन्य व्यवसाय प्रवर्द्धनमा टेवा पुग्ने कार्यक्रम कार्यान्वयन गरिनेछ।
- सहकारी संस्थाहरुको सह लगानीमा लघुउद्योगको रुपमा आवश्यकताका आधारमा क्रमशः विभिन्न उद्योग सञ्चालनमा प्रोत्साहित गरिनेछ।
- डाले घाँसका विरुवा वितरण गर्नुको साथै मौसमी घाँसको बिउ बिजान वितरण गरिनेछ।
- उन्नत नश्ल सुधारको लागि उन्नत जातको बोका वितरण गरिनेछ।
- विपन्न परिवारलाई बंगुरका पाठापाठी वितरण, गोठसुधारका कार्यक्रमलाई निरन्तरता दिईनेछ।
- विपन्न परिवारलाई लक्षित गरी बाख्राको पकेट प्याकेज कार्यक्रमलाई निरन्तरता दिईनेछ।
- माछापालक कृषकहरुलाई उनीहरुकै मागमा आधारित समूहगत कार्यक्रम सञ्चालनको लागि प्रोत्साहीत गरिनेछ।
- घाँसको बिउ उत्पादनलाई प्रोत्साहीत गर्न त्यस्ता बिउ उत्पादन तथा सुरक्षीत भण्डारण गर्ने कृषकलाई अनुदान उपलब्ध गराईनेछ
- बेरोगार तथा विदेशबाट फर्किएका युवालाई मागका आधारमा पशुपालन व्यवसाय सञ्चालनको लागि घुम्ति कोष मार्फत निर्व्याजी ऋण उपलब्ध गराईनेछ।
- पशुपालक कृषकहरुलाई घाँसको बिउ खरिदमा अनुदान उपलब्ध गराईनेछ।
- बाख्राको साना व्यवसायीक कृषि उत्पादन केन्द्र विकास कार्यक्रम सञ्चालन गरिनेछ।

- माछाको साना व्यवसायीक कृषि उत्पादन केन्द्र विकास कार्यक्रम सञ्चालन गरिनेछ।
- पशुपन्छी सम्बन्धी विभिन्न किसिमका तथ्याङ्कहरु संकलन गर्ने व्यवस्था मिलाईनेछ।
- कृतिम गर्भाधान कार्यक्रमलाई प्रभावकारी बनाईनेछ।

(च) **राजस्व अभिवृद्धि तथा राजस्व छुट सम्बन्धी व्यवस्था :**

- नगरपालिकाको आन्तरिक स्रोत अभिबृद्धिका लागि करका नयाँ स्रोतहरुको पहिचान गरी राजस्व अभिबृद्धि गर्नका लागि थप अध्ययन गरिनेछ।
- फोहरमैला व्यवस्थापन शुल्क संकलनमा टोलविकास संस्था मार्फत राजस्व साझेदारीको अवधारण अनुसार संकलन गर्ने व्यवस्था मिलाईनेछ।
- COVID-19 को असरलाई ध्यानमा राखी सम्पतिकर, व्यावसाय कर तथा घर बहालकर दाखिलाको लागि निश्चित अवधि तोकि सो अवधि भित्र दाखिला गर्ने व्यवसायीलाई केही प्रतिशत छुटको व्यवस्था मिलाइनेछ।
- सम्पतिकर प्रणालीलाई व्यवस्थित गर्न अचल सम्पति सर्भेक्षण कार्यक्रम सञ्चालन गरिनेछ।
- करका दरमा वृद्धि गर्नु भन्दा कराधारमा वृद्धि गर्ने नीति लिईनेछ।
- नगरपालिका क्षेत्रभित्रका बढी कर तिर्ने करदाताहरुलाई सम्मान गरिनेछ।
- नगरपालिकाले जारी गरेको व्यवसाय कर सम्बन्धी कार्यविधि, २०७७ बमोजिम व्यवसायकर असुली सम्बन्धी व्यवस्थालाई व्यवस्थित गर्दै लगिनेछ।
- नगरपालिकाले जारी गरेको घर बहाल कर व्यवस्थापन कार्यविधि, २०७७ बमोजिम घरबहाल कर असुली सम्बन्धी व्यवस्थालाई व्यवस्थित गर्दै लगिनेछ।

(छ) **रोजगारी सृजना तथा स्वरोजगार कार्यक्रम :**

- बेरोजगार तथा विदेशबाट रोजगारी गुमाएर स्वदेश फर्कनु भएका नगरवासी युवाहरुलाई स्वारोजगार बन्न प्रेरित गरीनेछ।
- कृषि, पशुपालन व्यवसाय तथा लघुउद्योग सञ्चालन गर्न चाहने व्यक्तिलाई कुनै बैंक वा वित्तिय संस्था वा सहकारीसंगको सहकार्यमा त्यस्ता संस्थाले कृषि, पशुपालन व्यवसाय तथा लघुउद्योग सञ्चालनको लागि ऋण लगानी गर्ने र सो ऋणमा लाग्ने व्याज नगरपालिकाले व्यहोर्ने व्यवस्था मिलाईनेछ।
- प्रतिस्पर्धामा छनौट भएका व्यावसाय विकास सेवा प्रदायक संस्था मार्फत लघु उद्यम विकास मोडेलमा नयाँ लघु उद्यमी सृजना गरिनेछ।
- स्थानिय तहमा दर्ता भएका बेरोजगार व्यक्तिलाई न्यूनतम रोजगारीको प्रत्याभुति गर्नका लागि कामका लागि पारिश्रमिकमा अधारित सामुदायिक आयोजना सञ्चालन गरी श्रममुलक अयोजना मार्फत समुदायको विकास संगै सामाजिक संरक्षणको प्रत्याभुति गराइने छ।

- दक्ष तथा सक्षम जनशक्तिको विकास गरी आन्तरिक रोजगारिको प्रवर्धन गर्न आवश्यक सीपमुलक तालिमको पहिचान गरी संघ तथा प्रदेश सरकारको समन्वयमा बेरोजगार व्यक्तिलाई तालिम प्रदान गने ' व्यवस्था मिलाईनेछ।
- श्रम सम्बन्धलाई प्राथमिकता दिदै सार्वजनिक पुर्वाधार निर्माण, कृषि, व्यवसायिक उद्योग, वित्तिय क्षे त्रबाट रोजगारी सिर्जना गरिनेछ।
- रोजगार सेवा केन्द्र संचालन तथा व्यवस्थापनमा थप प्रभावकारी बनाइनेछ।
- नगरपालिका स्तरिय योजनाहरु कार्यान्वयन गर्दा रोजगार सेवा केन्द्रमा सुचिकृत बेरोजगार व्यक्तिहरुलाई पहिलो प्राथमिकता दिई काममा लगाईनेछ।
- युवा रोजगारीका लागि रुपान्तरण पहल आयोजना व्यवस्थित रुपमा कार्यान्वयन गरिनेछ।

२. **सामाजिक विकास :**

(क) **शिक्षा, युवा तथा खेलकुद :**

(१) **शिक्षा :**

- पूर्व प्राथमिक शिक्षामा सबै बालबालिकाको पहुँच, टिकाउदर र गुणस्तर सुधारमा जोड दिइनेछ। सहयो गी कार्यकर्ताको क्षमता विकास र प्रोत्साहन गरिनेछ।
- विद्यालयमा विद्यार्थी टिकाइराख्न पूर्वप्राथमिक देखि कक्षा ५ सम्मका बालबालिकालाई दिवा खाजाको व्यवस्था गरिनेछ।
- बीचैमा विद्यालय छाड्ने र विद्यालयमा उपस्थिति अनुपात कम भएका बालबालिकाका अभिभावकलाई लक्षित गरी वडासँगको समन्वयमा अभिभावक शिक्षा कार्यक्रम सञ्चालन गरिनेछ।
- बालविकास केन्द्रहरुको सुदृढीकरणमा जोड दिइनेछ । प्रारम्भिक बालविकास केन्द्रलाई नमूना बालविकास केन्द्रको रुपमा स्थापित गर्दै लैजाने कार्यक्रम अगाडी बढाइनेछ।
- आधारभूत शिक्षाको गुणस्तर सुधारको लागि निरन्तर विद्यार्थी मूल्याङ्कन पोर्टफोलियो व्यवस्थापन तथा प्रश्नपत्र निर्माण उपलव्धि परीक्षा सञ्चालन तथा मूल्याङ्कनलाई व्यवस्थित गरी सिकाई उपलव्धि सुधार मा जोड दिइनेछ।
- विषयगत समिति गठन र सञ्चालनलाई निरन्तरता दिइनेछ। शिक्षकले शिक्षकबाट सिक्ने वातावरण विकास गरीनेछ।
- विद्यालयमा कक्षा सञ्चालनमा नयाँ प्रविधिको प्रयोगलाई विस्तार गर्दै लैजानको लागि पहिलो चरणमा माध्यमिक तहको कक्षा सञ्चालनमा ल्याव टप, प्रोजेक्टर, ईन्टरनेटको प्रयोगलाई अनिवार्य गरिनेछ।
- ICT कार्यक्रमलाई विस्तार गरिनेछ। हालसम्म ICT कार्यक्रम नपरेका माध्यमिक तथा अधारभूत तहका विद्यालयमा क्रमशः कार्यक्रम विस्तार गरिनेछ। शिक्षकहरुलाई सूचना तथा सञ्चार प्रविधिमैत्री

सम्वन्धि सीप वृद्धीहुने कार्यक्रम सञ्चालनमा ल्याइनेछ।

- विज्ञान प्रयोगशाला कार्यक्रम हालसम्म नपरेका माध्यिमक विद्यालय तथा आधारभूत तह कक्षा ६—८ सञ्चालन भएका विद्यालयमा कार्यक्रम विस्तार गरिनेछ। पुस्तकालयको स्थापनाको कार्यक्रम नपरेका माध्यमिक तथा आधारभूत विद्यालयमा क्रमशः कार्यक्रम विस्तार गर्दै लगिनेछ।
- भौतिक अवस्था कमजोर भएका विद्यालयमा कक्षाकोठा निर्माण तथा मर्मतको कार्यक्रमलाई निरन्तरता दिइनेछ। खानेपानी शौचालय तथा कम्पाउण्डवालको अवस्था कमजोर भएका विद्यालय, रंगरोगनको कार्यसम्पन्न नभएका तथा फर्निचरको अवश्यकता भएका विद्यालयहरुलाई संघ र प्रदेश सरकारबाट प्राप्तहुने कार्यक्रमसंग समन्वय हुने गरी कार्यक्रमलाई निरन्तरता दिइनेछ।
- नमूना विद्यालय सञ्चालन र माध्यमिक तहमा प्राविधिक शिक्षा सञ्चालन गर्न विद्यालयलाई प्रोत्साहित गरिनेछ। यसका लागि कार्यक्रम सञ्चालन भएका विद्यालयको अवलोकन तथा भ्रमण जस्ता कार्यक्रम मार्फत शिक्षक तथा समितिका पदाधिकारीहरुलाई प्रोत्साहित गरीनेछ।
- सिकाइ उपलव्धिको लक्ष्य निर्धारण र करार सम्झौता गर्ने जस्ता कार्यक्रम मार्फत विद्यार्थीको सिकाइ उपलव्धि वृद्धी गर्ने कार्यक्रमलाई प्रोत्साहित गरीनेछ। उत्कृष्ट नतिजा प्राप्त गर्ने तथा सिकाइ उपलव्धि उच्चरहेका विद्यालय, विषयगत शिक्षक तथा विद्यार्थीहरुलाई अभिप्रेरीत गर्न सम्मान तथा पुरस्कृत गने ं कार्यक्रमलाई निरन्तरता दिइनेछ।
- सिकाइ उपलव्धिको नतिजा कमजोर रहेका विद्यालयहरुलाई उपलब्धी अभिवृद्धि गर्नको लागि प्रो त्साहनका कार्यक्रम सञ्चालन गरिनेछ।
- विद्यार्थीको अन्तरनिहित प्रतिभाको प्रस्फुटन गर्न अतरिक्त क्रियाकलाप तथा खेलकुदका प्रतियोगितात्मक कार्यक्रम सञ्चालन गरी समान सहभागिताको अवसर प्रदान गरीने कार्यक्रमलाई निरन्तरता दिइनेछ।
- विद्यार्थी संख्याको आधारमा विद्यालय तह र कक्षा समायोजन गरिनेछ। सहजकर्ता र शिक्षक दर वन्दीलाई विद्यार्थी संख्या कक्षा र विषयको आधारमा मिलान गरिने कार्यक्रमलाई निरन्तरता दिइनेछ।
- विद्यालयमा छात्राको उपस्थिति बढाउन आवश्यक पर्ने उमेर समूहका छात्राहरुलाई प्रत्यक्षरुपमा लाभपुग्ने गरी सेनेटरीप्याड वितरणको कार्यक्रमलाइ प्रभावकारीरुपमा अगाडी वढाइनेछ।
- छात्रवृत्ति कार्यक्रम मार्फत अपाङ्ग दलित लक्षितवर्ग र छात्राहरुको पहुँच विद्यालयमा वढाउन गरीएको कार्यक्रमलाई निरन्तरता दिइनेछ। सामुदायिक तथा सस्थागत विद्यालयबाट उपलव्ध हुने छात्रवृत्ति कार्यक्रमलाई व्यवस्थित गर्दै लगिनेछ।
- स्थानीय पाठ्यक्रम निर्माण र सन्दर्भ सामाग्री विकासमा प्राथमिकता दिइनेछ। आधारभूत तहका कक्षाहरुमा क्रमशः स्थानीय पाठ्यक्रम अध्यापन कार्यलाई थप गर्दै लगिनेछ।
- विद्यार्थीहरुमा सामाजिक र परोपकारी भावना अभिवृद्धी गर्न विद्यालयमा बालक्लव गठन, जुनियर

रेडक्रस स्काउट तथा स्वयंसेवक कार्यक्रम र ट्राफिक नियम सम्वन्धी सचेतनामूलक कार्यक्रम सञ्चालनमा प्रोत्साहित गरीनेछ।

- नेपाल सरकार तथा प्रदेश सरकारबाट प्राप्तहुने एक विद्यालय एक नर्स कार्यक्रमलाई माध्यमिक विद्यालय र अधारभूत विद्यालयमा क्रमशः वितरण गर्दै लगिनेछ।
- स्वयं सेवक शिक्षक परीचालनको कार्यक्रमलाई आवश्यकताको आधारमा निरन्तरता दिईनेछ।
- कोभिड १९ को सम्भावित संक्रमणबाट बच्न र बचाउन सकिने चेतनामूलक कार्यक्रम सञ्चालनमा ल्याइनेछ। कोभिड १९ को कारणबाट अवरोध भएको पठन पाठनलाई भर्चुअल कक्षा तथा अनलाइन शिक्षा मार्फत पठनपाठनलाइ अगाडी बढाउने प्रयास गरिनेछ। संक्रमण जोखिमको कारण विद्यार्थीमा परे को मनोसामाजिक असर निवारण गर्न सकारात्मक सोच सहित सिर्जनशिलता विकासका क्रियाकलाप सञ्चालनमा संघीय र प्रदेश सरकार मार्फत प्राप्तहुने कार्यक्रम संगै सन्देशमूलक कार्यक्रम सञ्चालनमा ल्याइनेछ।
- माध्यमिक तहमा प्राविधिक धारको विस्तारका लागि प्रोत्साहन तथा लगानी गरिनेछ।
- विपन्न परिवारका विद्यार्थिको लागि पोषाक, शैक्षिक सामग्री, खेलकुद सामाग्रीको व्यवस्था मिलाईनेछ।
- विद्यालयको सरसफाईमा बिशेष ध्यान दिईनेछ। विद्यालयमा नियुक्त कार्यालय सहयोगीलाई विद्यालयको सम्पूर्ण सरसफाई दैनिक अतिरिक्त समयमा सम्पादन गर्न लगाई निजलाई प्रोत्साहन स्वरुप केही रकम उपलब्ध गराउने व्यवस्था मिलाईनेछ।
- सबै सामुदायिक विद्यालयमा रहेका कम्प्यूटर, प्रिन्टर लगायत ईलोक्ट्रोनिक सामानहरु ममर्तसंभार गरी सञ्चालन योग्य बनाउन ममर्त गर्ने व्यवस्था मिलाईनेछ।
- सबै सामुदायिक विद्यालयहरुलाई विद्युत, पानी, टेलीफोन, ईन्टरनेट तथा शैक्षिक सामाग्री सञ्चालन तथा व्यवस्थापनमा सहयोग पुऱ्याउने उद्देश्यले विद्यार्थि संख्याका आधारमा विद्यालय सञ्चालन अनुदान उपलब्ध गराईनेछ।

२ युवा विकासः

- COVID-19 को कारण विदेशबाट रोजगारी गुमाएर स्वदेश फर्कनु भएका नगरवासी युवाहरुको निजको योग्यता, क्षमता, निजहरुले विदेशमा सिकेको ज्ञान, सिप सहीतको विवरण संकलन गरिने छ।
- उर्जाशील युवावर्गलाई उद्धमशिल बनाउन आवश्यक सीपमूलक तालिम तथा परामर्शका कार्यक्रम सञ्चालन गरिनेछ।
- युवामा स्वयंसेवी भावना तथा सामाजिक जिम्मेवारी बोध गराउन युवा स्वयंसेवक परिचालनमा जोड दिइनेछ। सामाजिक क्रियाकलापमा युवाको संलग्नता बढाउने कार्यक्रम सञ्चालन गरिनेछ।
- युवामा सकारात्मक सोच विकास गरी स्थानीय स्तरमा उपलव्ध सम्भावना र अवसर प्रति आकर्षित

गरिनेछ।

- यस चालु आर्थिक वर्षमा स्थापना भएको घुम्तीकोषद्धारा विपन्न युवालाई व्यवसायकालागि शुन्य व्याजदरमा कर्जा उपलव्ध गराइनेछ। साथै उक्तकोषलाई क्रमशःवृद्धी गर्दै लगिनेछ।
- श्रमको सम्मान गर्ने संस्कृती विकास गर्न उद्धमी तथा स्वरोजगार युवालाई सम्मान र प्रोत्साहन गरिनेछ।
- उमेर पुगेका किशोर किशोरीहरुलाई लक्षितगरी लागुऔषध प्रयोग तथा यौनजन्य हिंसालाई निरुत्साहित गर्ने सम्वन्धी कार्यक्रम सञ्चालन गरिनेछ।
- युवा सञ्जालहरुलाई खेलकुदका सामानहरु उपलब्ध गराउनेछ।
- बेरोजगार सुचिमा सुचिकृत युवालाई स्वरोजगार वनाउन पारीत योजनालाई प्राथमिकताका साथ अगाडी बढाइनेछ।
- नगर युवा समिति तथा वडास्तरमा गठन भएको युवा समितिलाइ सवल र सक्षम बनाउने तथा सञ्चालन र परीचालनमा सक्रियता कायम गर्ने कार्यक्रम तयगरी कार्यान्वयनमा ल्याइनेछ।

३ **खेलकुद विकासः**

- खेलप्रति विद्यार्थीहरुमा अभिरुचि जगाई उनिहरुमा रहेको अन्तरनिहित प्रतिभालाई प्रस्फुटित गर्दै खेलमा प्रतिस्पर्धीको भावना जागृत गराउन विद्यालयतहमा खेलकुदका विभिन्न प्रतियोगिताका कार्यक्रमहरु सञ्चालन गरिनेछ।
- खेलकुद विकास समिति विभिन्न संघसंस्था तथा खेलकुद क्लवहरुसंगको समन्वयमा नगरस्तरीय र वडास्तरीय खेलकुद प्रतियोगिता सञ्चालन गरिनेछ।
- खेलसामाग्री अभाव भएका विद्यालयहरुमा खेलकुद सामाग्री उपलव्ध गराउन प्राथमिकता दिइनेछ। नगर तथा वडास्तरीय खेलकुद प्रतियोगिताको लागि खेल सामाग्रीको उपलव्धता हुने वातावरण मिलाइनेछ।
- खेल पूर्वाधार विकासको लागि विद्यालयहरुमा खेलमैदानको पूर्वाधार विकासमा जोड दिइनेछ।
- अन्तर्राष्टिय राष्टिय तथा प्रदेशस्तरीय खेलमा पदक जित्ने खेलाडीलाई पुरस्कार तथा सम्मान प्रदानगने कार्यलाई निरन्तरता दिइनेछ।
- नगर र वडास्तरमा गठन भएको खेलकुद विकास समितिलाई सक्रियता कायमगर्न संस्थाको क्षमता विकास हुने खालका कार्यक्रमलाई प्रोत्साहित गरिनेछ।

(ख) **स्वास्थ्य :**

- कोरोना नियन्त्रण, रोकथाम तथा स्वस्थ्य उपचारमा खटिने स्वास्थ्यकर्मीलाई स्वास्थ्य सुरक्षा सामाग्रीहरुको अभाव नहुने गरी व्यवस्था गरिनेछ।
- यस बिषम परिस्थितिमा कोरोना नियन्त्रण, रोकथाम तथा स्वास्थ्य उपचारमा खटिने स्वास्थ्यकर्मीलाई प्रोत्साहीत गर्न उचित प्रोत्साहन उपलब्ध गराईनेछ।

- स्वास्थ्य संस्थाहरुबाट निशुल्करुपमा वितरण हुने औषधीहरुको कमी हुन नदिन आवश्यक व्यवस्था मिलाईनेछ।
- प्राथमिक स्वास्थ्य केन्द्र तथा स्वास्थ्य चौकीहरुबाट उपलब्ध गराईरहेको सेवामा विस्तार गर्दै आवश्यक उपकरणको व्यवस्था मिलाई साधन सम्पन्न गराईनेछ।
- कठार स्वास्थ्य चौकीमा प्रयोगशाला स्थापना गरी प्रयोगशाला परीक्षणको कार्यको थालनी गरिनेछ।
- शिशु मृत्युदर, बालमृत्युदर र मातृमृत्युदर घटाउन स्वास्थ्य संस्थाहरुमा २४ घण्टे प्रसुती सेवालाई प्रभावकारी बनाउन स्रोत साधन सम्पन्न गर्नुका साथै प्रोत्साहन कार्यक्रम सञ्चालन गरिनेछ।
- अत्यावश्यक स्वास्थ्य सेवाको पहुँच विस्तार गरी गुणस्तर अभिबृद्धि गर्ने कार्यलाई प्रोत्साहन गरिनेछ
- खोप सेवा बालबालीकाको नैसर्गीक अधिकारको रुपमा स्थापित भएकोले गुणस्तरीय खोप सेवा सञ्चालनको लागि स्रोत साधन सहितको खोप केन्द्र स्थापना गर्दै लगिनेछ।
- स्वास्थ्य संस्थाहरुबाट प्रवाह हुने प्रवर्धानात्मक, उपचारात्मक, प्रतिकारात्मक सेवालाई थप सुदृढीकरणको लागि विभिन्न किसिमका स्वास्थ्य शिक्षा कार्यक्रम सञ्चालन गरिनेछ।
- नेपाल सरकारको प्राथमिकतामा रहेका स्वास्थ्य कार्यक्रमहरुलाई थप प्रभावकारी बनाउँदै लगिनेछ।
- स्वास्थ्य सेवासंग सम्बन्धित विभिन्न संघ संस्थाहरुसंग समन्वय गरी स्वस्थ्य समाज निर्माणको लागि कार्यक्रम सञ्चालन गरिनेछ।
- खैरहनी प्राथमिक स्वास्थ्य केन्द्रलाई १५ शैयाको अस्पतालमा स्तरोन्नती गर्ने प्रक्रिया यसै वर्ष अगाडि बढाईनेछ।
- सबै सामुदायीक विद्यालयहरुमा प्राथमीक उपचारको लागि आवश्यक औषधी सहितको किट बक्स उपलब्ध गराईनेछ।
- अति विपन्न परिपारको पहिचान गरी त्यस्ता परिवारको लागि तथा HIV AIDS संक्रमित व्यक्तिको लागि स्वास्थ्य बिमा गर्दा लाग्ने खर्च नगरपालिकाको तर्फबाट व्यहोरीनेछ।
- ६० वर्ष उमेर पुरा भएका महिला स्वास्थ्य स्वयंसेवीका सेवा निवृतहुँदा संघिय कानून बमोजिम उपलब्ध हुन सक्ने सुबिधाका अतिरिक्त नगरपालिकाको तर्फबाट थप सुबिधा प्रदान गरी सेवानिवृत प्रक्रियालाई अनिवार्य गरिनेछ।
- सबै वडामा घरमा हुने सुत्केरीलाई शुन्य बनाउन आमा समूह तथा टोल विकास संस्थासंग प्रजनन स्वास्थ्य सम्बन्धी अन्तरक्रिया तथा अभिमुखीकरण कार्यक्रम सञ्चालन गरिनेछ।
- खोप केन्द्र तथा गाउँघर क्लिनिकको लागि आवश्यक स्रोत साधनको व्यवस्था गर्दै लगिनेछ।
- पूर्ण खोप सुनिश्चितताको लागि समुदाय सर्भोक्षण गरिनेछ।
- स्वास्थ्य संस्थाहरुमा स्वास्थ्य संस्थाजन्य फोहरमैला व्यवस्थापनको लागि ईन्सिनेटर निर्माण गरिनेछ।

- लागु औषध, सुर्तिजन्य पदार्थ, मादक पदार्थ बिरुद्ध जनतेतना तथा अनुगमन कार्यक्रमलाई प्रभावकारी बनाईनेछ।
- खानेपानीको गुणस्तर परीक्षण कार्यलाई प्रभावकारी रुपमा कार्यान्वयन गरिनेछ।
- नगरक्षेत्रका डायलाईसिस गर्नु पर्ने बिमारीहरुले चितवन जिल्ला भित्रै डायलाईसिस गर्न जान आउन लाग्ने यातायात खर्चको केही रकम नगरपालिकाबाट व्यहोर्ने व्यवस्था मिलाईनेछ,
- स्वास्थ्य संस्थालाई सक्षम र सुदृढीकरण गर्दै लगिनेछ।
- महिलाहरुलाई सेनेटरी प्याड तयार गर्ने सीपको विकास गर्न आवश्यक तालिम प्रदान गरिनेछ।
- गर्भवती महिलाहरुलाई क्याल्सयिम वितरण गर्नुको साथै गर्भावस्थामा आवश्यक सामाग्रीहरु वितरणको व्यवस्था मिलाईनेछ।
- आर्थिक अवस्था कमजोर रहेका पुनःउपचारमा रहेका क्षयरोगका बिरामीहरुलाई उपचार अवधिभर पोषण खर्च उपलब्ध गराईनेछ।
- महिला स्वास्थ्य स्वयंसेवीकाहरुलाई अनिवार्य रुपमा स्वास्थ्य बिमा गर्न लगाई उक्त बिमा गर्दा लाग्ने रकम नगरपालिकाको तर्फबाट व्यहोर्ने व्यवस्था मिलाईनेछ।
- महिला स्वास्थ्य स्वयंसेवीकाहरुको क्षमता अभिवृद्धि गर्न विभिन्न कार्यक्रम सञ्चालन गरिनेछ।
- प्रत्येक वडामा क्रमशः स्वास्थ्य संस्था स्थापना गर्दै लगिनेछ।
- नगरपालिकाले आगामी वर्ष एउटा एम्बुलेन्स खरिद गरी सञ्चालनमा ल्याईनेछ।

(ग) लक्षीत समुह सम्बन्धी कार्यक्रमः

(१) महिला विकासः

- महिलाहरुको लागि विभिन्न सीप विकास, क्षमता अभिवृद्धिका कार्यक्रम सञ्चालन गरिनेछ।
- हिंसा तथा द्वन्द्व पिडित महिला तथा बालबालिकाहरुको पुर्नस्थापनाको लागि पुर्नस्थापना केन्द्रको निर्माण कार्य सम्पन्न गरी सञ्चालनमा ल्याईनेछ।
- एकल महिलाहरुका लागि विभिन्न सीपमूलक कार्यक्रमहरु, सचेतनामूलक कार्यक्रमहरु सञ्चालन गरी स्वरोजगारको लागि उत्प्रेरीत गरिनेछ।
- बालबच्चा भएका महिला सेवाग्राहीहरुको सुविधालाई ध्यानमा राख्दै वडा कार्यालयहरुमा क्रमशः स्तनपान कक्षको व्यवस्था गर्दै लगिनेछ।
- समूहमा आवद्ध भई उद्यम गर्न चाहने महिलाहरुको लागि बिउपुँजीको रुपमा अनुदान उपलब्ध गराईनेछ ।
- COVID-19 को कारण विदेशबाट रोजगारी गुमाएर स्वदेश फर्कने महिलाहरुलाई सिप विकास तालिमको साथसाथै व्यवसाय सञ्चालन गर्न वस्तुगत टेवा उपलब्ध गराईनेछ।

- महिला, बालबालीका, अपांङ्गता भएका व्यक्ति, जेष्ठ नागरिक तथा यौनिक अल्पसंख्याकको तथ्याङ्क संकलन तथा अद्यावधिक गरिनेछ।
- विपन्न, दलित, आदिवासी जानजाति महिलाहरुको लागि मागमा आधारित सिपमूलक तालिम उपलब्ध गराईनेछ। त्यस्ता महिलाहरुको लागि व्यवसाय स्थापना गर्न वस्तुगत टेवा उपलब्ध गराईनेछ।

(२) **अन्य लक्षीत समुह**

- जेष्ठनागरिकहरुलाई समय व्यतित गर्न सजिलो होस भन्ने हेतुले वडा नं. ५ मा निर्माणाधिन जेष्ठ नागरिक विश्राम स्थलको निर्माणकार्य सम्पन्न गरी सञ्चालनमा ल्याईनेछ।
- समाज विकासको हरेक क्षेत्रमा पछाडी परेका लक्षीत समुदायलाई विकासको मुल प्रवाहमा समाहित गर्न सीपमुलक तथा क्षमता अभिवृद्ध कार्यक्रमहरु सञ्चालन गर्दै रोजगारीको सिर्जना गरिनेछ।
- वडास्तरीय बालक्लब तथा नगरस्तरीय बालसञ्जालका सदस्यहरुलाई अभिमुखीकरण कार्यक्रम सञ्चालनको साथै स्रोत साधन उपलब्ध गराईनेछ।
- दलित, अपाङ्ग, पिछडिएको समुदाय, आदिवासी जनजातीहरुको लागि विभिन्न सीप विकास, क्षमता अभिवृद्धिका कार्यक्रम सञ्चालन गरिनेछ।
- अपाङ्गहरुको लागि आय आर्जनमा वृद्धी गर्न बाख्रा वितरण गरिनेछ।
- भाषा, धर्म संस्कृति संरक्षणका कार्यक्रम सञ्चालन गरिनेछ।
- विभिन्न लक्षीत समुह अन्तरगतका कार्यक्रमहरु—जेष्ठ नागरिक, दलित, अपाङ्ग सम्मान, अपाङ्गहरुको लागि सहायक सामाग्री वितरण सम्बन्धी योजनामा उपभोक्ता लागत सहभागिता जम्मा गर्न नपने नीतिलाई निरन्तरता दिईनेछ।
- प्रत्येक वडाका बाल क्लबहरु तथा नगरको बाल संजालको पुर्नगठन गरिनेछ।
- नगरपालिकालाई बालमैत्रि बनाउन बालमैत्रि नगरका सूचकहरु पुरा गरेका कम्तीमा २ वटा वडालाई बालमैत्रि वडा घोषणा गरिनेछ।
- बालमैत्री घोषणा हुने वडालाई पुरस्कृत गरिनेछ। त्यस्तो रकम बालमैत्रि दिगोपना तथा बालबालीका कै क्षेत्रमा खर्च गर्न पाउने व्यवस्था गरिनेछ।
- बालश्रम मुक्त नगरपालिका घोषणा गर्न विभिन्न कार्यक्रम सञ्चालन गरिनेछ।
- पहेंलो तथा सेतो रंगको परिचयपत्र बाहक अपाङ्ग व्यक्तिहरुलाई नगरपालिकाबाट सञ्चालन गर्ने विभिन्न कार्यक्रममा प्राथमिकता दिईनेछ।

(घ) **गरिवी निवारण कार्यक्रम :**

- अति गरिब परिवारहरुको लागि कम्तीमा १० जनाको लागि हुने गरी साझा सुबिधा केन्द्रको स्थापना गरिनेछ।

- आर्थिक रुपले अति विपन्न श्रमीक तथा मजदुरलाई रोजगारी उपलब्ध गराउन श्रममूलक प्रविधिको प्रयोग गरी कार्यान्वयन गरिने आयोजनालाई प्राथमिकता दिईनेछ।
- नगरपालिका क्षेत्रभित्र बसोवास गर्ने विपन्न परिवारको पहिचान गरी उनीहरु बसोवास गर्ने घरको खरको छाना विस्थापन गर्ने कार्यक्रमलाई निरन्तरता दिईनेछ।
- विपन्न तथा लक्षित समुदायको जीवीकोपार्जनमा टेवा पुऱ्याउने गरी उन्नत जातको बोका वितरण गर्नुको साथै अनुदानमा बाख्रा, बंगुरका पाठा वितरणको कार्यक्रमलाई निरन्तरता दिईनेछ।
- विपन्न तथा लक्षित समुदायको आय आर्जन, सीप विकास र रोजगारी अभिवृद्धि गराउने खालका कार्यक्रम सञ्चालन गरिनेछ।
- विद्युतिकरणको पहुँचबाट टाढा रहेका आर्थिक रुपले अति विपन्न परिवार तथा भूमिहिन परिवारहरुलाई विद्युत जडानको लागि विद्युत मिटर खरिद गर्दा लाग्ने शुल्क नगरपालिकाको तर्फबाट व्यहोरीनेछ।
- विपन्न परिवारलाई लक्षीत गरी त्यस्ता परिवारहरुको आर्थिक विकास सम्बन्धी कार्यक्रम सञ्चालन गरिनेछ।
- विपन्न तथा लक्षित वर्गको लागि जनता आवास कार्यक्रम सञ्चालन गरिनेछ।

(ङ) **भूमि व्यवस्थाः**

- नगरपालिका क्षेत्रमा बाँझो रहेको खेति योग्य जग्गा, नदी उकासको जग्गा तथा खेति योग्य जग्गा भएका तर श्रम शक्ति नभएका व्यक्ति, विदेशमा रहेका व्यक्तिहरुको जग्गालाई नगरपालिकाले भूमी बैङ्क स्थापना गरी अभिलेखीकरण गर्नेछ। त्यस्तो जग्गा समूहमा खेती गर्ने व्यक्तिहरुलाई लिजमा उपलब्ध गराइनेछ।
- भूमी बैङ्कमा अभिलेखीकरण गरिएका व्यक्ति विशेषका जग्गाको लिज रकम सम्बन्धित व्यक्तिलाई उपलब्ध गराउने व्यवस्था मिलाईनेछ।

३. **पूर्वाधार विकासः**

(क) **भौतीक पूर्वाधारः**

- नगरपालिकाबाट सञ्चालित योजनाहरुलाई सथासम्भव श्रममुलक प्रविधिका आधारमा कार्यान्वयन गर्न प्राथमिकता दिईनेछ। श्रममुलक प्रविधिबाट कार्यान्वयन गर्न सम्भव योजनामा मेशिनरी औजारको प्रयोगलाई निरुत्साहीत गर्दै लगिनेछ।
- नगर क्षेत्र भित्रका सडकहरु नियमित रुपमा मर्मत सम्भार गर्नका लागि आवश्यक बजेटको साथै समपुरक कोषको व्यवस्था गरिनेछ। बनी सकेका सडकहरुको स्तरोन्नती गर्दै लगिनेछ।
- नगर क्षेत्रभित्र आवश्यकताको आधारमा बाटो, पुल र ढल निर्माण कार्यलाई क्रमिकरुपमा अगाडि बढाईनेछ।

- सामुदायिक विद्यालय तथा सरकारी निकायहरुको पूर्वाधार विकास तथा अन्य प्रवर्द्धनात्मक कार्यमा लागत साझेदारी गर्न लगाईने छैन।
- आ.व.२०७७र०७८ मा सम्झौता भई कार्यान्वयन हुने अन्य योजनाहरुमा जनसहभागिताका साथै लागत साझेदारी अनुपातलाई यथावत रुपमा कार्यान्वयन गरिनेछ।
- श्रममुलक प्रविधिमा आधारित टोल विकास संस्थाको चारकिल्ला भित्रका योजनाहरु सञ्चालनमा टोल विकास संस्थाहरुलाई नै प्रोत्साहीत गरिनेछ।
- कुनै पनि योजनामा उपभोक्ताबाट लागत सहभागीता जुटाउन नसकीने भई नगरपालिका कै तर्फबाट यो जना कार्यान्वयन गर्नको लागि सम्बन्धित वडा कार्यालयले सिफारीश गरेमा नगरपालिकाले ठेक्का बन्दो बस्त गरी योजना सञ्चालन गर्नेछ।
- कालोपत्रे तथा पक्की सडक, पुल, कल्भर्ट लगायतका उच्च प्रविधि र हेभी मेशीनरी ईक्यूपमेण्टहरु प्रयो ग गरी निर्माण गर्नु पर्ने योजनाहरु नगरपालिका आफैले निर्माण गर्ने व्यवस्था मिलाउने छ।
- उपभोक्ता समिति वा टोलविकास संस्थाले योजनाको सम्झौता गरी कुनै निर्माण व्यावसायीलाई काम गर ाएको पाईएमा त्यस्ता योजनाको उपभोक्ता समिति वा टोलविकास संस्थालसंगको सम्झौता कार्यालयले कुनै पनि समय तोडन सक्नेछ। त्यसरी सम्झौता तोडिएको उपभोक्ता समिति वा टोलविकास संस्थाललाई कुनै किसिमको रकम भुक्तानी दिन बाँकी रहेमा त्यस्तो रकम भुक्तानी दिईने छैन। टोलविकास संस्थाले यस्तो काम गरेको पाईएमा त्यस्तो टोलविकास संस्थकाको दर्ता खारेज गरिनेछ।
- नगरपालिकाबाट सञ्चालीत योजना र प्रधानमन्त्री स्वारोजगार कार्यक्रमलाई समन्यात्मक रुपमा सञ्चालन गरिनेछ।
- भवन तथा संरचना निर्माणको साथै सडक पूर्वाधार निर्माण गर्दा नगर यातायात गुरुयोजना (MTMP) का आधारमा तयार गरी कार्यान्वयन गरिनेछ।
- नगरयोजना कार्यान्वयन गर्दा योजनाको सम्झौता तथा योजना फरफारक गर्दा pre- project/post project photo को नीतिलाई निरन्तरता दिईनेछ।
- योजना सम्झौता नगरी योजना कार्यन्वयन गरेको पाईएमा त्यस्ता उपभोक्ता समिति संग योजना सम्झौता गरिने छैन। क्रमागत र बहुबर्षिय योजनाहरु बाहेक यस आ.व.को लागि स्वीकृत भएका तर कार्यान्वयन नभएका कुनै पनि योजना आगामी बर्ष कार्यान्वयन गरिने छैन।
- कार्यक्रम सञ्चालन गर्दा तोकिएको मापदण्ड बमोजिम तोकिएको समयमा नै योजना सम्पन्न तथा फर फारक गर्ने उपभोक्ता समितिलाई सूचकाङ्कहरु तयार गरी सम्मान गरिनेछ।
- नगर क्षेत्रमा बनी सकेका विद्यालयहरुमा बालमैत्री संरचना तयार गर्न प्रोत्साहीत गर्नुको साथै नयाँ निर्माण हुने भौतिक संरचनाहरुलाई बालमैत्री बनाउन लगाईनेछ।

- नगरपालिकाका वडा कार्यालयका भवन क्रमशः निर्माण गर्दै लगिनेछ।
- नगरपालिकाको आवधीक योजना तयार गरिनेछ।
- संघिय सरकार, प्रदेश सरकार तथा अन्य निकायहरुको साझेदारीमा पूर्वाधार निर्माण तथा अन्य कार्यक्रम सञ्चालन गरिनेछ।
- शान्ति सुरक्षा सुव्यवस्थाको लागि नगरपालिकाका विभिन्न स्थानमा सिसि क्यामरा जडान गरिनेछ।

(ख) **घर नक्सा पास :**

- नगरपालिकामा सरकारी, गैरसरकारी तथा निजी घर, भवन निर्माण गर्ने निर्माण व्यवसायीलाई निर्माण व्यवसायी समितिसंगको सहकार्यमा भुकम्प प्रतिरोधी भवन निर्माण सम्बन्धी तालिम प्रदान गर्ने कार्यलाई निरन्तरता दिईनेछ।
- नगरपालिका क्षेत्र भित्र भवन निर्माण गर्ने निर्माण व्यावसायी नगरपालिकामा सूचिकृत तथा नविकरण भएको र नगरपालिका वा नेपाल सरकारबाट मान्यताप्राप्त संस्थाबाट भूकम्प प्रतिरोधी भवन निर्माण सम्बन्धी तालिम प्राप्त व्यक्ति वा संस्थालाई मात्र स्वीकृती दिईनेछ। नगरपालिकामा सूचिकृत नभएको र तालिम प्राप्त नभएका निर्माण व्यावसायीबाट भवन तथा भौतीक संरचना निर्माण गर्ने व्यक्ति तथा संस्थालाई निर्माण सम्पन्न प्रमाण पत्र प्रदान गरिनेछैन।
- घर सम्पन्न प्रमाणपत्र प्रदान गर्दा घरको फोटो निवेदन साथ अनिवार्य रुपमा पेश गर्नु पर्ने व्यवस्थालाई निरन्तरता दिईनेछ।
- नगरपालिका क्षेत्रभित्र बन्ने प्रत्येक सार्वजनिक तथा सरकारी भवनलाई वातावरण तथा अपाङ्गमैत्री बनाउनका साथै बनी सकेका त्यस्ता भवनहरुलाई अपाङ्ग मैत्री बनाउन प्रोत्साहन गरिनेछ।
- नगरपालिका गठन हुनु भन्दा पहिला बनेका घर तथा भौतीक संरचनाको नक्सा अभिलेखीकरण तथा नगर पालिका गठन पछि निर्माण भएका तर नक्सापास नभएका भौतीक संरचनाहरुको घरबाटो सिफारिश, चारकिल्ला सिफारिश, पुर्जामा फोटो प्रमाणीत, पानी, विद्युत तगायतका सेवाको लागि सिफारिश नगर्ने नीतिलाई कडाईका साथ पालना गरिने छ।
- २०७१ साल भन्दा अगाडि बनेका घर तथा भौतीक संरचनाहरु र २०७१ साल भन्दा पछाडि नक्सापास नगरी बनेका घर तथा भौतीक संरचनाहरु अभिलेखीकरण गर्दा थप दस्तुर लिने व्यवस्थालाई निरन्तर ता दिईनेछ।
- २०७७ श्रावण १ गते पश्चात घर तथा भौतीक संरचनाको नक्सापास गर्ने व्याक्तिले प्लिन्थ लेभलको स्वीकृती लिंदाको समयमा घर तथा भौतीक संरचना निर्माण गर्ने निर्माण व्यवसायीसंगको सम्झौता पत्र, नगरपालिकाबाट जारी भएको प्रमाणपत्र र निजले प्राप्त गरेको भूकम्प प्रतिरोधी भवन निर्माण सम्बन्धी तालिमको प्रमाण पत्रको प्रतिलिप पेश गर्नु पर्नेछ।

- कुनै निर्माण व्यवसायीले नगरपालिकाबाट स्वीकृत नक्सा तथा डिजाईन विपरीत घर तथा भौतीक संर चना निर्माण गरेको पाईएमा निजलाई नगरपालिकाबाट प्रदान गरिएको ईजाजत पत्र खारेज गरिनेछ।

४. **वन, वातावरण तथा विपद् व्यवस्थापन :**

(क) **फोहरमैला व्यवस्थापन :**

- नगरपालिकाको मुख्य बजार क्षेत्रमा फोहरमैलालाई वर्गिकरण तथा खण्डिकरण गर्न अनिवार्य गरिनेछ । फोहरमैलालाई वर्गिकरण तथा खण्डिकरण गर्न आवश्यक तालिमको व्यवस्था मिलाईनेछ। यसरी वर्गिकरण तथा खण्डिकरण गरिएको फोहरमैलालाई छुट्टा छुट्टै डस्टबिनमा राख्ने व्यवस्था मिलाउनुको साथै कुहीने र नकुहीने फोहरलाई फरक फरक साधनमा संकलन गर्ने व्यवस्था मिलाईनेछ।
- नगरपालिकाका सबै वडामा फोहरमैला व्यवस्थापन तालिम सञ्चालन गरिनेछ।
- जैविक फोहरलाईव्यक्ति स्वयम्ले व्यवस्थापन गर्न उत्प्रेरीत गरिनेछ। नगरपालिकाका सबै वडाका केही स्थानमा नमूनाको रुपमा जैविक फोहरबाट कम्पोष्ट मल बनाउने बिधिलाई प्रयोगमा ल्याईनेछ।
- फोहरमैला व्यवस्थापन शुल्कबाट टोलविकास संस्थाहरुले प्राप्त गर्ने रकम टोलको विकास तथा मर्मतसंभारका कार्यहरुमा खर्च गर्न सक्नेछन।
- नगर क्षेत्रलाई पूर्ण सरसफाई युक्त नगर बनाउन Post ODF कार्यक्रम सञ्चालन गरिनेछ। शहरका विभिन्न स्थानमा सार्वजनिक शौचालय निर्माणमा जोड दिईनेछ।
- नगरपालिकाका सबै वडा तथा सबै सामुदायिक विद्यालयमा फोहर छुट्याउने कार्यको लागि विभिन्न रंगका डष्टबिन वितरण गरिनेछ।
- फोहरमैलाको अन्तिम बिसर्जन हुने स्थानमा फोहरमैलाबाट स्थानीय समुदायमा असर नपरोस भन्ने अभिप्रायले गन्धनाशक तथा किटनाशक औषधी छर्कने व्यवस्था मिलाईनेछ।

(ख) **वातावरण संरक्षणः**

- नगरपालिका क्षेत्र भित्र सञ्चालीत तोकिएको मापदण्डमा परेका विभिन्न योजनाहरुको संक्षिप्त वातावरणीय अध्ययन तथा प्रारम्भीक वातावरणीय अध्ययन गर्ने व्यवस्था मिलाईनेछ।
- नगरपालिका क्षेत्रभित्र खानेपानी, वायु, ध्वनी, माटोको गुणस्तर मापन सूचकहरुको बारेमा शिक्षण संस्थाका विद्यार्थिहरुलाई प्रयोगात्मक सिकाईका लागि प्रोत्साहन गरिनेछ।
- विद्यालयहरुमा जलवायु परिवर्तन सम्बन्धी जनचेतनामूलक कार्यक्रम सञ्चालन गरिनेछ।
- खेतीयोग्य जमिन प्लटिङ्ग गरी घडेरीकोरुपमा बिक्री गर्ने कार्यलाई निरुत्साहीत गर्ने नीतिलाई निरन्तर ता दिईनेछ। साथै पूर्व स्वीकृती नलिई प्लटिङ्ग गरेको जग्गाको बिक्री गर्न नगरपालिकाबाट सिफारिश, पानी, विद्युतको सिफारिश गरिनेछैन। त्यसरी प्लटिङ्ग गरी घडेरीको रुपमा बिक्री गर्दा आवश्यक पर्ने पूर्वाधार तयार गरे पछि मात्र बिक्री वितरण गर्न पाउने व्यवस्था मिलाईनेछ।
- सामुदायिक वन उपभोक्ता समितिहरुले वार्षिक रुपमा वन पैदावारको उपयोग तथा बिक्री सम्बन्धी

कार्ययोजना नगरसभाबाट पारित गर्नु पर्ने व्यवस्थालाई कडाईका साथ लागु गरिनेछ। वन पैदावारको उपयोग तथा बिक्री सम्बन्धी कार्ययोजना नगरसभाबाट पारित नगराउने सामुदायिक वन उपभोक्ता समितिलाई नगरपालिकाबाट उपलब्ध गराउने कुनै किसिमको सुबिधा उपलब्ध गराईनेछैन।

- सामुदायिक वनसंगको सहकार्यमा वन क्षेत्रभित्र रहेको खाली जग्गामा वृक्षारोपण तथा ताल निर्माण कार्य अगाडी बढाईनेछ।
- खालीरहेका सार्वजनिक, ऐलानी तथा प्रति जग्गाहरुमा वृक्षारोपण गर्ने व्यवस्था मिलाईनेछ।
- खोला, खोल्सा तथा नालाहरुमा भएको अतिक्रमणलाई हटाई त्यस्ता स्थानहरुलाई सार्वजनिक प्रयोगमा ल्याईनेछ।
- पूर्वाधार विकाससंग सम्बन्धित योजना सञ्चालन गर्दा वातावरणमैत्री हिसाबले सञ्चालन गरिनेछ।
- यसै वर्ष वातावरण तथा प्राकृतिक स्रोत संरक्षण सम्बन्धी ऐन तर्जुमा गरी कार्यान्वयनमा ल्याईनेछ।

(ग) विपद् व्यवस्थापनः

- विपद् व्यवस्थापनको लागि आवश्यक सामाग्रीको व्यवस्थापन गर्नुको साथै आवश्यक बजेटको व्यवस्था मिलाईनेछ।
- विपद् व्यवस्थापनका लागि सम्बन्धित संस्थाको सहयोगमा कार्यक्रम तयार गरी सञ्चालन गरिनेछ
- विपद् पछिको उद्दार कार्यलाई व्यवस्थित र प्रभावकारी बनाउनको लागि विभिन्न निकायहरुको सहकार्यमा विपद् प्रतिकार्य तालिम सञ्चालन गरिनेछ।
- विपद् पछिको उद्दार कार्यलाई व्यवस्थित र प्रभावकारी बनाउनको लागि आवश्यक साधन स्रोतको व्यवस्था गरिनेछ।
- दमकल सञ्चालन तथा व्यवस्थापन कार्यलाई प्रभावकारी बनाईनेछ।
- वडास्तरमा विपद् व्यवस्थापन समिति गठन गरी त्यस्ता समितिहरुलाई क्रियाशिल गराईनेछ।
- जलाधार क्षेत्र संरक्षण र नदी नियन्त्रण कार्यक्रमलाई निरन्तरता दिईनेछ।
- सामुदायिक कुकुरहरुको नियन्त्रणको लागि आवश्यकताका आधारमा कार्यक्रम सञ्चालन गरिनेछ।

उर्जा विकास

- बायो ग्याँस जडान, सुधारिएको चुलो (बायोमास) प्रविधि जडान, तथा सौर्य उर्जा प्रविधि जडान कार्यहरु सञ्चालन गरिनेछ।
- नगरपालिका क्षेत्रमा जडित सोलार बत्तिहरुलाई आवश्यकताको आधारमा मर्मतसंभार गर्ने व्यवस्था मिलाईनेछ।

५. सुशासन तथा संस्थागत विकासः

(क) सुशासन अभिवृद्धिः

- सेवा प्रवाहलाई गुणस्तरीय तथा प्रभावकारी बनाउन नगरपालिका कार्यालय, वडा कार्यालयहरु तथा

स्वास्थ्य संस्थाहरुलाई साधन सम्पन्न र प्रविधि मैत्री बनाईनेछ।

- सार्वजनिक परीक्षण, सामाजिक परीक्षण, सार्वजनिक सुनुवाई जस्ता क्रियाकलापहरुको माध्यमबाट पार दर्शिता अभिबृद्धि गर्दै जनआवाज संकलन गरी प्राथमिकताका साथ कार्यान्वयन गरीनेछ।
- सेवा प्रवाहका मापदण्ड तयार गरी कार्यान्वयन गरिनेछ।
- कम्तीमा वर्षको दुईपटक नागरिक सन्तुष्टिको सर्भेक्षण गरी प्राप्त सुझाबका आधारमा क्रमशः सेवा प्रवाहका मानकहरुलाई सुधार गर्दै लगिनेछ।
- आन्तरिक तथा अन्तिम लेखा परीक्षणबाट औंल्याईएको बेरुजु फछर्यौटलाई प्रथमीकताका साथ अगाडि बढाईनेछ।
- प्रभावकारी रुपमा सेवा प्रवाह गर्न कर्मचारी तथा पदाधिकारीहरुलाई आवश्यक तालिम तथा अभिमुखिकरण कार्यक्रम सञ्चालन गरिनेछ।
- राष्ट्रसेवक कर्मचारीहरुलाई दिईदै आएको कार्य सम्पादनमा आधारीत प्रोत्साहन प्रणालीलाई पूर्णरुपमा विद्युतिय हाँजीरी र अतिरिक्त समयमा सम्पादन गरेको कार्यसंग आवद्ध गरिनेछ। त्यसको लागि कार्यविधिमा आवश्यक संशोधन गरी कार्यान्वयन गरिनेछ।
- सडक एव्म सार्वजनिक जमिन अतिक्रमण गरी निर्माण गरिएका घर, टहराहरु हटाउने कार्यलाई प्राथमिकताका साथ अगाडी बढाईनेछ।
- सरकारी, सार्वजनिक जग्गा संरक्षण, व्यवस्थापन र अभिलेखीकरण गर्ने कार्यलाई अगाडि बढाईनेछ।
- अस्थाई तथा करारमा कार्यरत श्रेणि बिहिन कर्मचारीहरुलाई कार्यविधि तयार गरी योगदानमा आधारित सामाजिक सुरक्षा कार्यक्रमद्धारा प्रोत्साहीत गरिनेछ। यस कार्यक्रममा आवद्ध कर्मचारीको निश्चित र कम निजको पारिश्रमीकबाट कट्टा गरी सोही बराबरको रकम नगरपालिकाको तर्फबाट उक्त कोषमा जम्मा गर्ने व्यवस्था मिलाईनेछ।
- नगरपालिकामा लामो समयसम्म अस्थाई तथा करारमा कार्यरत कर्मचारीहरु विभिन्न कारणबाट से वाबाट अलग हुँदाको अवस्थामा कार्यपालिकाबाट निर्णय गरी उचित प्रोत्साहन रकम उपलब्ध गराईनेछ।
- आवश्यक कानूनहरुको निर्माण गरी सेवा प्रवाहलाई अझै चुस्त र प्रभावकारी बनाईनेछ।
- उपभोक्ता हित संरक्षण, अवैध कारोबार नियन्त्रण तथा उपभोग्य वस्तु तथा अन्य वस्तुको नियमीत आपूर्तिको लागि सम्बन्धित निकायको सहयोग तथा सहकार्यमा बजार अनुगमनलाई नियमति गरिनेछ।
- नगरपालिका क्षेत्रमा सञ्चालनमा रहेका सरकारी कार्यालय, संस्थानहरु तथा नगरपालिका बीच आ–आफ्ना कार्यक्रम कार्यान्वयनमा अन्तरनिकाय समन्वय गर्ने व्यवस्था मिलाईनेछ।
- लेखा समितिलाई सक्रिय गराई सुशासन प्रवर्द्धन तथा पारदर्शिता कायम गर्न टेवा पुऱ्याईनेछ।
- घटना दर्ता तथा सामाजिक सुरक्षा कार्यक्रमको लागि दर्ता सिविर सञ्चालन गरिनेछ।
- फोहरमैला व्यवस्थापन तथा वातावरण संरक्षणमा अवरोध पुऱ्याउने व्यक्ति वा संघसंस्थालाई दण्ड जरि

वाना सहीत आवश्यक कारबाहि गरिनेछ।

(ख) **संस्थागत विकासः**

- सबै वडा कार्यालय तथा स्वास्थ्य संस्थाहरुमा डिजिटल हाँजीरीको व्यवस्था मिलाईनेछ। त्यस्ता हाँजीर ीको अभिलेख नगरपालिकाबाट नियमीत अनुगमनको व्यवस्था मिलाईनेछ।
- सहभागितात्मक योजना तर्जुमा पद्धतिलाई सबल बनाउन वडा तहसम्म योजना तर्जुमा क्षमता अभिबृद्धि गर्ने कार्यक्रम सञ्चालन गरिनेछ।
- oोजनाहरुको कार्यान्वयनमा सहजता ल्याउन, काममा गुणस्तरीयता कायम गर्न भुक्तानी प्रक्रियालाई सरल र सहज बनाउन उपभोक्ता समिति तथा टोल विकास संस्थाका पदाधिकारीहरुलाई योजना कार्यान्वयन पूर्वनै आवश्यक तालिम प्रदान गरिनेछ।
- नगरपालिका तथा वडा कार्यालयहरुबाट प्रवाह गरिने सेवा प्रणालीलाई अझ व्यवस्थित बनाउनका लागि कम्प्यूटरिकृत स्वचालित पद्धतिको अवलम्बन गर्दै लगिनेछ।
- नगरपालिका क्षेत्रमा सञ्चालन हुने गैरसरकारी संस्थाहरुलाई कार्यक्रम सञ्चालन गर्नु पूर्व नगर पालिकाबाट अनुमती लिनु पर्ने व्यवस्थालाई कडाईका साथ कार्यान्वयन गरिनेछ।
- विभिन्न लक्षीत समूह, सहकारी तथा अन्य समूहहरुले कार्यक्रम सञ्चालन गर्ने क्रममा खरिद भएका खर्च भएर नजाने सामानहरु सम्बन्धित वडा कार्यालयमा जिन्सी खातामा आम्दानी बाँधी सम्बन्धित सहकारी तथा समूहलाई हस्तान्तरण गर्ने व्यवस्था मिलाईनेछ।
- टोलविकास संस्थाहरुको क्षमता विकास गर्न कार्यक्रम अनुदानको व्यवस्था गर्नुको साथै सक्षम तथा क्रियाशिल बनाउन अभिमुखीकरण कार्यक्रमको साथै विभिन्न कार्यक्रम सञ्चालन गरिनेछ।
- बजार अनुगमन, नियमन तथा व्यवस्थापन कार्यलाई प्रभावकारी बनाउन आवश्यक नगर प्रहरीलाई परि चालन गरीनेछ।
- सामाजिक सुरक्षा कार्यक्रमलाई यथासम्भव सम्बन्धित वडामा सञ्चालनमा रहेको बैंक वा पायक पर्ने नगरपालिका भित्रका बैंक मार्फत वितरणको व्यवस्था मिलाईनेछ।

न्याय तथा मेलमिलपः

- न्याय सम्पादनका कार्यहरुलाई छिटो छरितो र प्रभावकारी बनाउन कार्ययोजना तयार गरी कार्यान्वयन गर्दै लगिनेछ।
- साविक चैनपुर क्षेत्र र कुमरोज क्षेत्रलाई समेटेर मेलमिलाप केन्द्रहरु विस्तार गरी तिनीहरुलाई सक्षम र प्रभावकारी बनाईनेछ।
- मेलमिलाप समितिलाई अभिमुखीकरणको माध्यमबाट परिवर्तित कानूनी व्यवस्थाको बारेमा जानकारी गराउँदै सक्षम गराईनेछ।
- सबै वडाका वडा अध्यक्ष, कार्यपालिका सदस्य तथा वडा सदस्यहरुलाई मुद्दा मामिला, विभिन्न

किसिमका विवाद तथा झैझगडामा समन्वयकारी भूमीका निर्वाह गर्न सक्षम बनाउनको लागि कानूनी परामर्श तथा अभिमुखीकरण कार्यक्रम सञ्चालन गरिनेछ।

उपस्थित सभा सदस्यहरू !

अन्त्यमा, यस नगरसभामा उपस्थित हुनु हुने नगरपालिकाका उपप्रमुखज्यू, वडा अध्यक्षज्यूहरु, कार्यपालिका सदस्यज्यूहरु, नगरसभा सदस्यज्यूहरु, नगरपालिकाका सम्पूर्ण कर्मचारीहरु, पत्रकारहरु प्रति आभार तथा धन्यवाद व्यक्त गर्दछु। बिगतका वर्षहरुका नीति तथा कार्यक्रमहरुलाई पूर्णरुपमा कार्यान्वयन गरी सफल बनाउन यहाँहरुको सल्लाह सुझावलाई मार्गदर्शनको रुपमा लिई नगरपालिका अगाडि बढेको व्यहोरा यहाँ स्मरण गर्न चाहन्छु। अहिलेको यस बिषम परिस्थितिमा प्रस्तुत नीति तथा कार्यक्रमलाई पूर्णरुपमा सफल बनाउन यहाँहरुको सल्लाह सुझावको अझ बढी आवश्यकता हुने भएकोले तदनुरुप यहाँहरुका सल्लाह सुझावहरु नगरपालिकाले प्राप्त गर्नेछ भन्ने अपेक्षा गर्नुको साथै त्यस्ता सल्लाह सुझावलाई मार्गदर्शनको रुपमा लिएर खैरहनी नगरपालिका अगाडि बढने विश्वास दिलाउदछु।

धन्यवाद

लालमणी चौधरी

नगर प्रमुख

खैरहनी नगरपालिका,

खैरहनी, चितवन

खैरहनी नगरपालिकाको सातौं नगरसभामा
प्रस्तुत आर्थिक वर्ष २०७७/७८ को वार्षिक बजेट वक्तव्य

यस गरिमामय सातौं नगरसभाको अध्यक्षता गरी रहनु भएका नगरसभा अध्यक्षज्यू, वडा अध्यक्षज्यूहरु कार्यपालिका सदस्यज्यूहरु, नगरसभा सदयज्यूहरु, नगरसभाका सचिव, कर्मचारी मित्रहरु, सञ्चारकर्मी मित्रहरुलाई मेरो व्यक्तिगत तर्फबाट तथा आयोजक खैरहनी नगरपालिका परिवारको तर्फबाट हार्दिक स्वागत गर्दछु।

१. खैरहनी नगरपालिकाको यस गरिमामय नगरसभामा नगरको उपप्रमुखको रूपमा विद्यमान विषम परि स्थिति बीच आगामी आर्थिक वर्ष २०७७/७८ को बजेट प्रस्तुत गर्न गईरहेको छु। यस घडीमा लो कतान्त्रिक गणतन्त्र स्थापनाका लागि बिभिन्न समयमा भएको आन्दोलनमा आफ्नो जीवन उत्सर्ग गर्नुहुने सम्पूर्ण ज्ञात अज्ञात शहीदहरू तथा निरंकुशताको विरुद्ध जीवन पर्यन्त संघर्ष गर्नु हुने दिवङ्गत अग्रजहरू प्रति भावपूर्ण श्रद्धाञ्जली अर्पण गर्दछु। साथै शहिद परिवारजनमा हार्दिक सम्मान प्रकट गर्दछु ।

२. विश्वव्यापी महामारीको रूपमा फैलिएको कोरोना रोगका कारण यस नगरपालिकाले पनि आर्थिक संकट सामना गर्नु पर्ने अवस्थाको सृजना हुन सक्ने अनुमान गर्न सकिन्छ।

३. विगत तीन वर्षमा गरिएको प्रयासबाट प्राप्त भएको उपलब्धिको जगमा टेकेर नगरको विकास र समृद्धिको यात्रालाई तीव्रता दिने मार्गमा कोरोना महामारीका कारण धक्का लागेको छ। यस विषम परि स्थितिमा सबै राजनैतिक दल, जनप्रतिनिधि, संघ संस्था र आम नगरवासीको साथ, सहयोग, समन्वय र सहकार्यले वर्तमान चुनौतीको सामना गर्न सकिन्छ भन्ने हाम्रो दृढ विश्वास रहेकोछ।

४. आगामी आर्थिक वर्षको बजेट नयाँ परिस्थितिले सिर्जना गरेको चुनौतीलाई सामना गर्ने र प्राप्त अवसर लाई उपयोग गर्ने तर्फ केन्द्रित रहनुपर्छ भन्नेमा हामी सजग छौं। यस अवस्थामा सबै नगरवासीको जीवन रक्षा गर्ने, रोजगारी सृजना गर्ने, स्वरोजगारको लागि प्रेरित गरी भविष्य प्रति आधारयुक्त आशा जगाउने र आर्थिक अवस्थाको पुनरुत्थान गर्दै तीव्र विकासको बाटोमा लैजाने गरी बजेट तर्जुमा गरिएको छ।

५. स्थानीय तहको निर्वाचन सम्पन्न भई हामी जननिर्वाचित पदाधिकारीहरुको कानूनत तोकिएको समयावधी पनि तिन वर्ष व्यतित भई सकेकोछ। यस तिन वर्षको अवधीमा खैरहनी नगरपालिकाको विकासको गतीलाई अगाडि बढाउन सधैं हामीलाई सकरात्मक सल्लाह सुझाब दिनुहुने आदरणीय नगर वासी, सामाजिक संघ संस्था, राजनीतिक दलहरु, माननीय संसदज्यूहरु, जिल्ला समन्वय समितिका प्रमुखज्यू, वडा अध्यक्षज्यूहरु, कार्यपालिका सदस्यज्यूहरु, वडा सदस्यज्यूहरु, सम्पूर्ण कर्मचारीहरुबाट प्राप्त भएकै छ। सोही आधारमा हामी समस्त नगरपालिका परिवार नगरपालिकालाई अगाडि बढाउन प्रयत्नशिल छौं। नगरपालिकालाई अग्रगमन तर्फ अग्रसर गराउन यहाँहरुबाट प्राप्त सकरात्मक सल्लाह,

सुझावहरुको लागि यहाँहरु प्रती आभार व्यक्त गर्दै आगामी दिनमा समेत सल्लाह सुझाब र सहयोगको अपेक्षा राखेकोछु। यहाँहरुको सल्लाह, सुझाब, हाम्रो विगतको भोगाईका आधारमा नगरपालिकालाई तपाई आम नगरवासीहरुका भावना र चाहना तथा भरोसा बमोजिम "**उद्योग, कृषि, पर्यटन र पूर्वाधार, खैरहनी नगर विकासको मूल आधार**" भन्ने नारालाई कार्यान्वयन गर्न मन वचन र कर्मले सधैं कटिवद्ध रहने प्रण गर्दछौं।

सभा अध्यक्षज्यू !

६. विश्व व्यापीरुपमा फैलिएको COVID-19 को माहामारीले नेपाललाई पनि असर नगर्ने कुरै भएन । COVID-19 को माहामारीको असरलाई न्यूनिकरण गर्न नेपाल सरकारको निर्णयानुसार २०७६ चैत्र ११ देखि नेपालभर लागु गरीएको बन्दाबन्दीको समयमा यस नगरपालिकाका अधिकांश उद्योग, व्यापार व्यवसाय, कलकारखाना बन्द रहे, नगरवासीको आवातजावत बन्द रह्यो, नगरवासीको दैनिकीमा असर पऱ्यो। यस बिषम परिस्थितिको असर उद्योग, व्यापार व्यवसाय, कलकारखाना, दैनिक रुपमा ज्याला मजदुरी गरेर जीवन निर्वाह गर्ने मजदुर वर्ग लगायत विभिन्न वर्ग तथा क्षेत्रको आर्थिक अवस्थामा नकरात्मक असर परेकोछ। जसको असर नगरपालिकाको राजस्व असुलीमा समेत परेकोछ। विश्वव्यापीरुपमा फैलिएको COVID-19 को माहामारीले हामीलाई केही कदम पछाडि धकेल्ने निश्चित छ तापनि यस अवस्थाको सामना गर्न नगरको विकास ढाँचालाई परिवर्तन गर्दै लैजानु पर्छ भन्ने हामीले महशुस गरेका छौं। सोही बमोजिम आगामी वर्षको योजनाहरुमा केही निश्चित क्षेत्रहरुमा प्राथमिकता दिई बजेट तर्जुमा गरिएकोछ।

७. खैरहनी नगरपालिकाको आर्थिक वर्ष २०७७/७८ को बार्षिक नीति तथा कार्यक्रम यसै सातौ नगरसभाबाट पारित भई सकेकोछ। बजेट तर्जुमा गर्दा स्थानीय तहले योजना तर्जुमा गर्दा अवलम्वन गर्ने प्रक्रिया पुरा गरी आएका नगरवासीहरुका मागहरुलाई स्रोत र साधनले भ्याए सम्म यथासम्भव समेट्ने प्रयत्न गरेकाछौं। बजेट तर्जूमा गर्दा नेपालको संविधानमा भएका व्यवस्थाहरु, विभिन्न ऐन नियमावलीमा भएका व्यवस्था, सङ्घीय तथा प्रदेश सरकारबाट प्राप्त मार्ग निर्देशनलाई आधार मानी तर्जुमा भएका योजनाहरुमा बजेट बिनियोजन गरिएकोछ। यसका साथै चालु त्रिवर्षीय योजना, वडासमितिहरु, विभिन्न लक्षित समूहहरु, तथा निकायहरु, नागरिक समाज, बुद्धिजिवी वर्ग लगायतबाट प्राप्त सुझाव एवं वडास्तरीय भेलाबाट आएको प्राथमिकीकरणका आधारमा नगर कार्यपालिका बैठकबाट सिफारिस भई आएका योजनाहरुलाई यस सभा समक्ष पेश गरिएको छ।

सभा अध्यक्षज्यू !

८. **अब म आगामी आ.व. २०७७/०७८ को लागि बार्षिक बजेट तयार गर्दा लिईएका आधारहरू प्रस्तुत गर्न अनुमती चाहन्छु:**

नगरपालिकाले बार्षिक बजेट तयार गर्दा निम्नानुसारका आधार लिएको छ,

- नेपालको संविधानको अनुसूचि ८ र ९ ले निर्दिष्ट गरेका स्थानीय तहको एकल तथा साझा अधिकारहरु, मौलिक हकहरु, राज्यको निर्देशक सिद्धान्त र नीतिहरु,
- संघिय सरकारले अंगिकार गरेको पन्ध्रौ आवधिक योजना (२०७६/७७—२०८०/८१ ले निर्धारण गरेको लक्ष्य, नीति तथा प्राथमिकताहरु,
- संघिय सरकारले अंगिकार गरेका आर्थिक तथा वितिय नीतिहरु,
- स्थानीयसरकार सञ्चालन ऐन २०७४ मा भएका व्यवस्थाहरु,
- तत्कालीन आवश्यकता पहिचान तथा COVID-19 संवेदनशिल योजना तर्जुमा ढाँचा
- संघिय सरकारबाट प्राप्त मार्ग दिर्नेशनहरु,
- प्रदेशसरकारबाट प्राप्त मार्ग दिर्नेशनहरु,
- माननिय सांसदज्यूहरु, जिल्ला समन्वय समितिका प्रमुखज्यू, राजनैतिक दलहरुबाट प्राप्त सुझाबहरु,
- सहभागितामूलक योजना तर्जुमा प्रक्रिया मार्फत प्राप्त सुझाबहरु,
- स्थानीय राजस्व परामर्श समितिको प्रतिवेदन
- नगर कार्यपालिकाले योजना तर्जुमाका लागि निर्णय गरी तोकेका आधारहरु,

९. **अव म आगामी आर्थिक वर्ष २०७७/७८ को बजेटका उद्देश्य तथा प्राथमिकता प्रस्तुत गर्ने अनुमति चाहन्छु ।**

बजेटका उद्देश्यहरू निम्नानुसार रहेका छन,

(क) संक्रामक लगायत सबै प्रकारका रोग र विपद्बाट नगरवासीको जीवन रक्षा गर्दै जनजीवनलाई सहज र सुरक्षित बनाउने,

(ख) उपलब्ध साधन, स्रोत, अवसर र क्षमताको उच्चतम परिचालन गरी शीघ्र आर्थिक पुनरुत्थान गर्दै विकासको गतिलाई निरन्तरता दिने,

(ग) सामाजिक, आर्थिक र भौतिक पूर्वाधार विकास मार्फत नगरपालिकाको आर्थिक अवस्थालाई उत्थानशील, समुन्नत, स्वाधीन, समृद्ध बनाउँदै लैजाने।

(घ) नगरपालिकाद्धारा संचालित कार्यक्रम तथा आर्थिक गतिविधिको पारदर्शिता कायम गर्दै सुशासनलाई प्रवर्द्धन गर्ने।

१०. COVID-19 को असरले गर्दा हामीले विगत देखि अपनाईएका विकासका रणनीतिमा परिवर्तन गर्नु पर्ने अवस्था आएको छ। अबको विकासले नगरवासीहरुलाई रोजगारीको सृजना, स्वरोजगारको लागि प्रेरित गर्ने, उद्योग व्यापार व्यावसाय, कृषिमा छुट तथा अनुदान उपलब्ध गराई सिथिल आर्थिक अवस्थालाई केही गती प्रदान गर्नुछ भने स्वास्थ्य संस्थाको स्तरोन्नती तथा स्वास्थ्य संस्थामा सुधार गरी नगरवासीको

स्वास्थ्य अवस्थामा सुधार गर्नु पर्ने भएकोछ। तसर्थ आगामी आ.व.का नगर विकासका कार्यक्रमहरुका प्राथमिकताका क्षेत्रहरु निम्नानुसार रहनेछन :

बजेटका उद्देश्यहरू हासिल गर्न देहाय अनुसार क्षेत्रगत र कार्यक्रमगत प्राथमिकता निर्धारण गरिएको छ,

- कृषि क्षेत्र
- स्वास्थ्य क्षेत्र
- शिक्षा क्षेत्र
- पूर्वाधार विकास
- पशु विकास क्षेत्र
- उद्योग क्षेत्र
- व्यापार क्षेत्र
- पर्यटन क्षेत्रलाई बजेटमा बिशेष प्राथमिकता दिईएकोछ।

११. नगरको हालसम्मको भौतिक तथा अन्य तथ्याङ्कीय विवरणको बिश्लेषणः

(क) नगरपालिकाको समष्ठिगत भौतिक पूर्वाधार तर्फ दृष्टि लगाउँदा हालसम्ममा कालोपत्रे सडक ९१.५६ कि.मी., ग्रावेल सडक २२३.६९ कि.मी., माटे कच्ची सडक १०२.१४ कि.मी., मोजायक टायल १.९७ कि.मी. र आर.सि.सि. नाला ढलान ५.४७ कि.मी. गरी जम्मा ४२४.८३ कि.मि सडक तयार भैसकेकोछ ।

(ख) स्वास्थ्य तर्फ प्राथमीक स्वास्थ्य केन्द्र–१, स्वास्थ्य चौकी – ३, नगर स्वास्थ्य क्लिनिक १, बर्थिङ्ग सेण्टर– २, खोप केन्द्र – २०, खोप केन्द्र भवन – ५, गाउँघर क्लिनिक – ११ र निजी पोली क्लिनिक–५ रहेकाछन्।

(ग) विद्यालय तर्फ आधारभुत सामुदायिक विद्यालय –२१, संस्थागत विद्यालय –८, माध्यामिक सामुदायीक विद्यालय – ६, संस्थागत विद्यालय –१३, धार्मिक आधारभुत तह –१ वटा सञ्चालनमा छन्। सामुदायिक आधारभूत विद्यालयको विद्यार्थी संख्या ४७३६ जना, संस्थागत आधारभूत विद्यालयको विद्यार्थी संख्या ७१२५ गरी आधारभूत विद्यालयको विद्यार्थी जम्मा ११८६१ रहेको छ भने सामुदायिक माध्यामिक विद्यालयको जम्मा विद्यार्थी १२४४ जना, संस्थागत माध्यामिक विद्यालयको विद्यार्थी संख्या २००८ गरी माध्यामिक विद्यालयको जम्मा विद्यार्थी संख्या ३२५२ रहेको छ।

(घ) खानेपानी तर्फ ९ वटा खानेपानि आयोजनाबाट करीब ९३०० घरधुरीलाई खानेपानी उपलब्ध भएकोछ।

(ङ) नगरपालिका क्षेत्रमा हालसम्म जम्मा ९१ वटा सहकारी सञ्चालनमा रहेकाछन। त्यसमध्ये खैरहनी नगर पालिका मात्र क्षेत्राधिकार भएका सहकारी संस्थाहरु ७५ वटा छन् भने खैरहनी नगरपालिका समेत अन्य स्थानीय तहमा समेत कार्यक्षेत्र भएका सहकारीको संख्या १६ रहेकोछ।

(च) सामाजिक सुरक्षा कार्यक्रम अन्तरगत जेष्ठ नागरिक भत्ता पाउने लाभग्राही २७७२ जना, दलित जेष्ठ नागरिक भत्ता पाउने लाभग्राही २०८ जना, एकल महिला भत्ता पाउने लाभग्राही ६ जना, बिधवा भत्ता पाउने लाभग्राही १६१५ जना, पूर्ण अपाङ्गता भत्ता पाउने लाभग्राही १०५ जना, अति अशक्त अपाङ्गता भत्ता पाउने लाभग्राही २४८ जना र दलित बालबालिका सुरक्षा कार्यक्रम अन्तरगत भत्ता पाउने लाभग्राही २५६ जना रहेकाछन।

(छ) निजी आवास पुननिर्माण कार्यक्रम अन्तरगत शुरुमा पहिचान भएका तथा पुन सर्भेक्षण पछि थप भएका लाभग्राहीको संख्या ६०५, त्यस मध्ये पहिलो किस्ता निकासा लिएका ५७९, दोस्रो किस्ता निकासा लिएका ४४०, तेस्रो किस्ता निकासा लिएका ४०६ रहेकाछन। प्रबलिकरण तर्फ शुरुमा पहिचान भएका तथा गुनासो फछर्यौट पछि थप भएका र पुन सर्भेक्षण पछि थप भएका लाभग्राहीको संख्या १४२, त्यस मध्ये पहिलो किस्ता निकासा लिएका ११९ रहेकाछन।

(ज) व्यावसाय दर्ता तर्फ हालसम्म जम्मा ३३४७ वटा व्यवसाय दर्ता भएकाछन् भने ३२ वटा व्यवसाय खारे ज गरिएकोछ।

(झ) गुनासो सुनुवाई तथा सूचना प्रवाह तर्फ २०७६ श्रावण देखी हालसम्म जम्मा ९१ वटा सूचना माग गरि एकोमा मोवाईलबाट सूचना माग भएको ४५ वटा, ईमेल मार्फत सूचना माग भएको २० वटा र निवेदन मार्फत सूचना माग भएको २६ रहेकामा सबै सूचना माग संबोधन भएकोछ।

(ञ) नक्सापास तर्फ पुराना घरहरुको हालसम्म नक्सा अभिलेखीकरण २१६५ र नयाँ नक्सापास १६५५ गरी जम्मा ३८२० वटा घर तथा भौतीक संरचनाको नक्सा अभिलेखीकरण तथा पास भएकोछ।

सभाध्यक्षज्यू,

१२. **अब म विनियोजन सम्बन्धी विवरण प्रस्तुत गर्न अनुमति चाहन्छु ।**

(क) बजेट बिनियोजन गर्दा प्रत्येक वडालाई ५४ लाख ६५ हजार ३८० समान रुपमा र ७ कारोड ६२ लाख ५० हजारलाई जनसंख्यालाई ४० प्रतिशत, भूगोललाई ४० प्रतिशत, पिछडिएको क्षेत्रलाई १० प्रतिशत र राजस्व योगदानलाई १० प्रतिशत भार दिई बजेट बिनियोजन गरिएकोछ। यसरी बजेट बिनियोजन गर्दा सब भन्दा बढी रकम बिनियोजन हुने वडामा १ करोड ४३ लाख ५८ हजार र सब भन्दा कम रकम बिनियोजन हुने वडामा ९५ लाख ३४ हजार बिनियोजन भएको छ। त्यस्तै गरी कुल विकास वजेटलाई पूर्वाधार विकासमा र प्रवर्द्धनात्मक कार्यक्रममा खर्च गर्ने व्यवस्था मिलाईएको छ। लक्षित वर्गलाई न्यायोचितरुपमा सम्बोधन होस भन्ने हेतुले कुल विकास वजेटबाट उचित संबोधन गरिएको छ। बजेट बिनियोजन गर्दा कूल विकास बजेटको ४६ दशमलव ५७ प्रतिशत नगरका गौरबका योजनाको लागि, ४१ दशमलव ३६ प्रतिशत वडास्तरीय कार्यक्रमको लागि र १२ दशमलव ७ प्रतिशत नगरस्तरीय अन्य योजनाहरुमा बिनियोजन गरिएकोछ।

२०७७ जेष्ठ मसान्त सम्मको चालु खर्च रकम रु. २० करोड ५६ लाख ८९ हजार रहेकोछ, जुन अनुमानीत रकमको ५८ दशमलव ३१ प्रतिशत रहेकोछ।

पुँजीगत बजेट खर्च रकम रु. १४ करोड १८ लाख १ हजार रहेकोछ जुन अनुमानीत रकमको २५ दशमलव ६८ प्रतिशत रहेकोछ।

(ख) नगरपालिकाले आफ्नो सिमित श्रोत साधनबाट काम गर्नुपर्ने चुनौति एकातर्फ छ भने अर्को तर्फ विकास निर्माणमा बढदो जन अपेक्षालाई सम्बोधन गर्ने जटिलता विद्यमान छ। यद्यपी नगरवासीहरुको हित र सुविधाका लागि कृषि, शिक्षा, स्वास्थ्य, सामाजिक विकास एवं पूर्वाधार निर्माण तथा श्रोत परिचालन सम्बन्धमा केहि अनुभूति योग्य कार्य गर्ने प्रयास गरिएकोछ। नगरपालिकाको फोहरमैला व्यवस्थापनलाई व्यवस्थित बनाउन टोल विकास संस्थाहरुलाई क्रियाशिल गराई व्यवस्थित गरिनेछ। फोहरमैला वर्गिकरण गरी फोहर न्यूनिकरण गर्न विभिन्न टोलवस्तीहरुमा सचेतनामूलक कार्यक्रम, फो होरमैलाबाट कम्पोष्टमल बनाउने कार्यक्रम सञ्चालन गरिनेछ।

सभा अध्यक्षज्यू !

१३. अब म चालु आर्थिक वर्ष २०७६/७७ को नीति तथा कार्यक्रमको समिक्षा प्रस्तुत गर्दछु :

(क) आर्थिक क्षेत्र :-

नगरक्षेत्र भित्र सञ्चालनमा रहेका उद्योग, व्यापार, व्यवसायहरुलाई अनिवार्य रुपमा व्यवसाय दर्ता गर्नु पर्ने व्यवस्था गरीएको छ। बिषादि न्यूनिकरणको लागि आई.पि.एम. कृषक पाठशाला सञ्चालन गरिएकोछ। १६० कृषक परिवारको खेतवारीको माटो परीक्षण गर्नुको साथै २१००० के.जी कृषि चुन अनुदानमा वितरण गरिएकोछ। असिना तथा हावा हुरीले प्रभावीत ४०९ घरधुरी कृषकलाई राहत प्रदान गरिएकोछ। कृषि क्षेत्रमा विकासका लागि आधुनीक प्रविधियुक्त मेशीनरी औजार वितरणको अन्तिम प्रक्रियामा रहेकोछ। कृषकहरुको आय आर्जन तथा वातावरण संरक्षणका लागि फलफुलका विरुवाहरु वितरण प्रक्रिया अगाडी बढाइएको छ। माटो परीक्षण सिबीर सञ्चालन, नगरपालिकाको वडा नं. ५ मा माटो परीक्षण ल्यावको स्थापना गरिएकोछ भने उत्पादन अभिबृद्धि एवं बजार प्रवर्द्धनका लागि निर्माण गरिएको कृषि उपज भण्डारण तथा हाटबजार निर्माण कार्य अन्तिम चरणमा पुगेकोछ। कृषि उपज तथा फलफूलहरुको भण्डारण गर्न प्रदेश सरकार, नगरपालिका तथा सहकारीहरुको सहलगानीमा शित भण्डार को निर्माण कार्य अगाडि बढी रहेकोछ। दुग्ध उत्पादक सहकारीहरु मार्फत दुध उत्पादक कृषकहरुलाई दुधमा अनुदान उपलब्ध गराईएकोछ। दुग्ध उत्पादक सहकारीहरुको सहलगानीमा दुग्धजन्य पदार्थ उत्पादन गर्ने उद्योग स्थापनाको लागि अनुदान रकम वितरणको सम्झौता भई सकेकोछ। यसरी सम्झौ ता गरिएको संस्थाले नयाँ स्थापना गर्ने उद्योगमा नगरक्षेत्रका सम्पुर्ण दुग्ध सहकारीले शेयर लगानी गर्न पाउने व्यवस्था मिलाईएकोछ। पशुपालक कृषकलाई गोठ सुधारको लागि अनुदान, विपन्न परिवारलाई

लक्षित गरी बाखाको पकेट कार्यक्रम सञ्चालन तथा बंगुरका पाठा वितरणका कार्यहरु सञ्चालन गरिएकोछ। मोटर सहीतको चापकटर वितरण गरिएकोछ। कृतिम गर्भाधान तर्फ गाई ७३१० र भैसी २१४० वटामा कृतिम गर्भाधान गरिएकोछ। पर्यटन विकासका लागि पर्यटकिय स्थलहरुमा विभिन्न किसिमका कार्यक्रमहरु सञ्चालन भएकाछन्।

(ख) सामाजिक क्षेत्र :-

सामुदायिक तथा संस्थागत तर्फ उत्कृष्ट हुने विद्यालय, उत्कृष्ट सिकाई उपलब्धी हाँसील गराउन सफल शिक्षक तथा उत्कृष्ट विद्यार्थीलाई सम्मान गरिएकोछ। स्काउट शिक्षक तालिम सञ्चालन गरी विद्यालयमा स्काउट ट्रुप गठन गरिएकोछ। विभिन्न विषयगत समिति गठन गरी कार्यशाला सञ्चालन गरिएकोछ। विद्यालयमा हुने लैङ्गिक हिंसा न्यूनिकरण गर्न प्रत्येक विद्यालयमा लैङ्गिक फोकल शिक्षक तोकि अभिमुखीकरण कार्यक्रम सञ्चालन गरिएकोछ। युवा स्वयंसेवक शिक्षक सम्बन्धी कार्यविधि तयार गरी युवा स्वयंसेवक शिक्षक परिचालन गरिएकोछ। विभिन्न विद्यालयका भवन, शौचालय, खाने पानी व्यवस्था, हरीयाली पार्कहरु निर्माण भएकाछन्। विद्यार्थि संख्या न्यून भएका विद्यालय समायोजन तथा स्तर घटाउने कार्य र आवश्यकता अनुसार स्तर बढाउने कार्य समेत गरिएकोछ। विद्यार्थी अनुपातका आधारमा दरबन्दी मिलान गरिएको छ। शैक्षिक सत्र २०७७ देखी कक्षा १ मा स्थानीय पाठयक्रम लागु गर्ने गरी पाठयक्रम निर्माण गरिएकोछ।

नगर क्षेत्रका मठ मन्दिर, ब्रम्हस्थानी, चर्च, मस्जिदहरुको जिर्णोदार तथा मर्मतको व्यवस्था गरिएको छ। विभिन्न जातजातिको संस्कृति संरक्षणमा सहयोग पुऱ्याउन भेषभुषा खरिद, बाध्यवादनका सामग्री खरिद गरी उपलब्ध गराउने, युवाहरुका लागि विभिन्न किसिमका खेलकुदहरु सम्पन्न गरीएका छन्। महिला तथा वालवालिकाका लागि विभिन्न कार्यक्रमहरु अगाडी बढाइएको र लैङ्गीक समावेशी अन्तरगत महिला विकास कार्यक्रमहरु सञ्चालन गरिएकोछ। अपाङ्गता भएका व्यक्तिहरुलाई अपाङ्ग परिचय पत्र वितरणको कार्य नगरपालिकाबाटै गर्न थालिएको र प्रत्येक महिनाको २ गते नियमीत रुपमा अपाङ्ग परि चय पत्र वितरण गरिएकोछ। आदिवासी जनजाति, दलितहरु, अपाङ्गता भएका व्यक्ति, महिलाहरुका लागि क्षमता अभिबृद्धि गर्ने कार्यक्रम सम्पन्न भएकोछ। वडा नं. १ र वडा नं. १० मा रहेका विपन्न तथा भूमिहिन व्यक्तिहरुलाइ आवासको निर्माणको कार्य सम्पन्न गरी हस्तान्तरण भई सकेकाछन।

(ग) पूर्वाधार विकास :-

सडक, खानेपानी, तटबन्धन, सिचाई, ढल निकास जस्ता शहरी पूर्वाधारलाई जोड दिई कार्यान्वयन गरि एकोछ। प्रमुख सडकहरुलाई नियमित मर्मतसंभारको व्यवस्था मिलाएकोछ, भने बैकल्पीक ऊर्जामा सोलार बत्ति जडानको कार्य शुरु गरिएकोछ। यसै वर्ष नगरपालिकाको सभाहल निर्माण कार्य सम्पन्न हुनेछ भने वडा नं. ४ को कार्यालयको भवन यसै वर्ष निर्माण सम्पन्न हुनेछ। अब सेवा प्रवाह सोही

कार्यालयबाट सञ्चालन हुनेछ। नगरक्षेत्र भित्रका सार्वजनिक जग्गा संरक्षण कार्यलाई जोड दिनुका साथै उचित प्रयोगमा ल्याउने कार्यलाई निरन्तरता दिईएकोछ। वडा नं. ५ को गौचरणमा खेलकुद रंगशाला निर्माणको DPR तयारी गरी सोही बमोजिम विभिन्न पूर्वाधार निर्माणको कार्यको शुरुवात भएको छ।

(घ) **वन वातावरण तथा विपद् व्यवस्थापन :-**

वडा नं. ५ मा स्थायी ल्याण्ड फिल्ड साईडको निर्माण कार्य अन्तिम चरणमा पुगेकोछ। पूर्वि चितवनमा रहेका चारवटै नगरपालिकाको संयुक्त लगानीमा खरिद गरिएको वारुणयन्त्र र प्रदेश सरकारबाट अनुदान प्राप्त गरी यस नगरपालिकाले खरिद गरेको वारुणयन्त्र सञ्चालन तथा व्यवस्थापनको जिम्मा यसै नगरपालिको रहेकोछ। यसबाट विभिन्न स्थानमा भएका आगलागीमा सहयोग पुऱ्याउन सकिएकोछ। विभिन्न स्थानमा बाढी नियन्त्रणको लागि स्पर निर्माण गरिएकोछ।

(ङ) **सुशासन तथा संस्थागत विकास :-**

नगर कार्यपालिकाबाट सञ्चालीत योजनाहरुलाई व्यवस्थित गर्नको yojna.khairahanimun.gov.np नामक web based Application तयार पारी प्रयोगमा ल्याईएकोछ । कार्यालयमा कार्यरत कर्मचारीहरुको लागि डिजिटल हाजीरीलाई व्यवस्थित गर्दै लगिएकोछ। व्यावसाय दर्ताको कामलाई सरल बनाउन reg.khairahanimun.gov.np नामक web based Application तयार पारी प्रयो गमा ल्याईएकोछ । स्वास्थ्य तर्फका तथ्याङ्कहरुलाई व्यवस्थित गर्न DHIS2 नामक system लाई व्यवस्थापन गर्दै लगिएकोछ। शिक्षा सम्बन्धी क्रियाकलापहरुलाई व्यवस्थित गर्नको लागि IEMIS नामक software update गर्ने गरिएकोछ। नगरपालिकाको आ नै मोवाईल Application को व्यवस्था गरिएको छ। नगरपालिकाका १३ वटै वडामा अनलाईन घटना दर्ता शुरु गरिएकोछ। चौमासिक रुपमा सार्वजनिक सुनुवाईको आयोजना गरी जनमत संकलन गर्ने र सोही कार्यक्रममा प्राप्त सुझावहरुलाई क्रमशः कार्यान्वयन गर्दै लगिने छ। उपभोक्ता समितिको सरोकारवाला जनता प्रतिको जवाफदेहीतामा वृद्धि गर्न सार्वजनिक परीक्षण गर्नुपर्ने कार्यलाई अझै प्रभावकारी बनाउँदै लगिएको छ। नगरपालिकाको समग्र विवरण सहितको नगर प्रोफाईल तयार गरी प्रयोगमा ल्याई सकिएकोछ।

कार्यालयमा आउने सेवाग्राहीलाई सहयोग पुऱ्याउन हेल्प डेस्कको व्यवस्था, कार्यालय परिसरमा डिजिटल नागरिक वडापत्र लगायतका व्यवस्थाहरु गरिएको छ। नगरपालिका कार्यालयमा आउने महिला से वाग्राहीहरुको सुविधाको लागि स्तनपान कक्षको निर्माण गरिएको छ। त्यस्तै गरी नगरपालिकाबाट प्राप्त हुने सेवा सुविधाका सम्बन्धमा घरमै बसी जानकारी लिन सकियोस भन्नको लागि खैरहनी मोवाईल एप को व्यवस्था गरिएको छ। कार्यालयको लेखा, राजस्व सम्बन्धि कार्यहरुमा सफ्टवेयर जडान गरि सकिएको छ। ठूला योजनामा हुने ठेक्का बन्दोवस्तका लागि E-bidding प्रक्रियालाई निरन्तरता दिईदै आएकोछ।

सभा अध्यक्षज्यू !

१४. आगामी आ.व. २०७७/०७८ को बार्षिक बजेट तयार गर्दा प्राथमिकताका आधारमा बजेट बिनियोजन गरिएको केही क्षेत्रगत कार्यक्रम र त्यस्ता कार्यक्रम सञ्चालन गर्न बिनियोजित बजेट प्रस्तुत गर्दछु :

अब म आर्थिक विकास क्षेत्रतर्फको कार्यक्रम तथा विनियोजन प्रस्तुत गर्ने अनुमति चाहन्छु।

(क) कृषि विकास :

- मिनि वा डिजिटल मोवाईल माटो ल्याव स्थापना तथा माटो परिक्षण, प्लान्ट क्लिनिक र आकश्मिक प्रयो गशाला सेवा सञ्चालनको लागि रु. १० लाख बिनियोजन गरिएको छ।
- यूवाहरुलाई कृषिमा आकर्षण बढाउन व्यावसायिक घुम्ति रि फन्ड कोष मार्फत प्रस्तावनामा आधारित सहयोग कार्यक्रम सञ्चालनको लागि रु.५९ लाख बिनियोजन गरिएको छ। यस कार्यक्रम अन्तरगत ऋण लगानी गर्दा कुनै वित्तिय संस्थासंग सम्झौता गरी ऋण लगानी वित्तिय संस्थाले गर्ने र त्यसको व्याज नगरपालिकाले व्यहोर्ने व्यवस्था मिलाईने छ। त्यसरी लगानी गर्दा कुनै लगानी जोखिममा परेमा जोखिममा परेको रकमको निश्चित प्रतिशत रकम नगरपालिकाले व्यहोर्ने व्यवस्था मिलाईनेछ।
- साना सिंचाई कार्यक्रमको लागि रु.२० लाख बिनियोजन गरिएको छ।
- नयाँ कृषि प्रविधी विस्तारका लागि सामाग्री वितरण (थोपा सिंचाई, मल्टिङ प्लाष्टिक, पोलि हाउस, सिल्पाउलीन/यूभि प्लाष्टिक आदि) कार्यक्रमको लागि रु.१५ लाख बिनियोजन गरिएको छ।
- माहुरी पालन गर्ने कृषकहरुको सहलगानीमा मागमा आधारित कार्यक्रमको लागि रु. १५ लाख बिनियो जन गरिएको छ।
- केरा उत्पादक कृषकहरुको सहलगानीमा व्यावसायीक रुपमा उत्पादित केराको प्रशोधन, उद्योग स्थापनाको लागि रु.१५ लाख बिनियोजन गरिएको छ।
- नयाँ प्रविधिमा आधारित मेशीनरी औजार अनुदानमा वितरण गर्ने कार्यको लागि रु.३० लाख बिनियो जन गरिएको छ।
- कृषकहरुलाई उनिहरुले लगाउने बाली विमा गर्दा संघिय कानून बोजिम कृषकले व्यहोर्नु पर्ने प्रिमियम शुल्क नगरपालिकाको तर्फबाट अनुदान दिनको लागि रु.६ लाख बिनियोजन गरिएको छ। यस कार्यक्रमको कार्यान्वयन पछि कृषकहरुले निशुल्क बाली बिमा गर्न पाउनेछन।
- नगरपालिका क्षेत्रभित्र बहुउद्देश्यि नर्सरीको स्थापनाको लागि रु.२ लाख बिनियोजन गरिएको छ।
- मकै उत्पादन तथा प्रवर्द्धन कार्यक्रम सञ्चालनको लागि रु. ४० लाख बिनियोजन गरिएको छ।
- राष्ट्रिय र स्थानीय महत्वका खाद्य तथा पोषण सुरक्षामा टेवा पुऱ्याउने वालीको साना व्यवसायीक कृषि उत्पादन केन्द्र विकास कार्यक्रम सञ्चालनको लागि रु. २४ लाख बिनियोजन गरिएको छ।

- अन्नबाली तथा तरकारीको बिउ उत्पादन तथा सुरक्षीत भण्डारण गर्ने कृषकलाई प्रोत्साहन गर्न अनुदान उपलब्ध गराउनको लागि रु.१५ लाख बिनियोजन गरिएको छ।
- एकिकृत प्राङ्गारीक कृषि अनुसन्धान कार्यक्रम संचालनको लागि रु. २५ लाख विनियोजन गरिएकोछ ।

कृषि विकास कार्यक्रम सञ्चालनको लागि जम्मा रू. ४ करोड ६५ लाख ६० हजार बिनियोजन गरिएको छ ।

(ख) पशु विकास कार्यक्रमः

- दुग्ध उत्पादक किसानहरुलाई दुधमा अनुदान दिनेको लागि रु.२५ लाख बिनियोजन गरिएको छ।
- दुग्ध उत्पादक सहकारीको सहकार्यमा दुग्ध प्रशोधन उपकरण खरिदको लागि रु. ३० लाख विनियो जन गरिएकोछ।
- घाँसको बिउ उत्पादनलाई प्रोत्साहीत गर्न त्यस्ता बिउ उत्पादन तथा सुरक्षीत भण्डारण गर्ने कृषकलाई अनुदान उपलब्ध गराउन रु.३ लाख बिनियोजन गरिएकोछ।
- उन्नत नश्ल सुधारको लागि उन्नत जातको बोयर बोका वितरण कार्यको लागि रु.३ लाख विनियोजन गरिएकोछ।
- सहकारी संस्थाहरुको सह लगानीमा लघुउद्योगको रुपमा दाना उद्योग स्थापनाको लागि रु.१५ लाख विनियोजन गरिएकोछ।
- माछाको साना व्यवसायी कृषि उत्पादन केन्द्र विकास कार्यक्रम सञ्चालनको लागि रु.१५ लाख विनियो जन गरिएकोछ।
- माछापालक कृषकहरुलाई उनीहरुकै मागमा आधारित समूहगत कार्यक्रम सञ्चालन गर्न व्यवसाय प्रवर्द्रधन अनुदान कार्यक्रममा रु.५ लाख विनियोजन गरिएकोछ।
- बेरोजगार तथा विदेशबाट फर्किएका युवालाई मागका आधारमा पशुपालन व्यवसाय सञ्चालनको लागि घुम्ति कोष मार्फत निर्व्याजी ऋण उपलब्ध गराउन रु.२० लाख विनियोजन गरिएकोछ।
- विपन्न परिवारलाई लक्षित गरी बाख्राको पकेट प्याकेज कार्यक्रम सञ्चलानको लागि रु.५ लाख बिनियोजन गरिएकोछ।
- बाख्राको साना व्यवसायी कृषि उत्पादन केन्द्र विकास कार्यक्रम सञ्चालनको लागि रु.१५ लाख विनियोजन गरिएकोछ।
- नश्ल सुधार तथा कृतिम गर्भाधान कार्यक्रमको लागि रु.१० लाख बिनियोजन गरिएकोछ।

पशु विकास कार्यक्रम सञ्चालनको लागि जम्मा रू. २ करोड १४ लाख ५० हजार बिनियोजन गरि एकोछ ।

(ग) **उद्योग तथा बाणिज्य :**

- उद्योग बाणिज्य संघ खैरहनी, चितवन उद्योग संघ खैरहनी ईकाई र नेपाल चेम्बर अफ कमर्ससंगको सहकार्यमा नगरका विभिन्न क्षेत्रमा उद्योग व्यावसाय प्रवर्द्धनका लागि कार्यक्रम सञ्चालन गर्न रु.४० लाख बिनियोजन गरिएकोछ। उक्त रकम उद्योग व्यावसाय प्रवर्द्धनको लागि मात्र खर्च गर्न पाउने व्यवस्था मिलाईएकोछ।

(घ) **पर्यटन विकास :**

- पर्यटन क्षेत्र विकास, स्तरोन्नती, पर्यटन क्षेत्रको प्रचार प्रसार, होमष्टे निर्माण तथा सुधारको लागि रु.३० लाख बिनियोजन गरिएकोछ।

(ङ) **सहकारी विकास :**

- सहकारी संस्थाहरुलाई अनलाईन रिपोर्टिङ्ग गर्न सक्षम बनाउन COPOMIS सम्बन्धित प्रशिक्षणको लागि रु.६ लाख बिनियोजन गरिएकोछ।

आर्थिक क्षेत्रका सम्पूर्ण कार्यक्रम सञ्चालन गर्नको लागि जम्मा रू. ६ करोड ६१ लाख १० हजार बिनियोजन गरिएकोछ।

सभाध्यक्षज्यू,

अब म सामाजिक विकास क्षेत्रतर्फको कार्यक्रम तथा विनियोजन प्रस्तुत गर्ने अनुमति चाहन्छु।

(क) **शिक्षा :**

- विद्यालयमा विद्यार्थी टिकाइराख्न पूर्वप्राथमिक देखि कक्षा ५ सम्मका बालबालिकालाई दिवा खाजाको व्यवस्थाका लागि रु.९० लाख ५ हजार बिनियोजन गरिएकोछ।
- बीचैमा विद्यालय छाड्ने र विद्यालयमा उपस्थिति अनुपात कम भएका बालबालिकाका अभिभावकलाई लक्षित गरी अभिभावक शिक्षा कार्यक्रम सञ्चालनको लागि रु. ३ लाख ५० हजार बिनियोजन गरि एकोछ।
- हालसम्म ICT कार्यक्रम नपरेका माध्यमिक तथा अधारभूत तहका विद्यालयमा कार्यक्रम विस्तारको लागि रु. १२ लाख ५० हजार बिनियोजन गरिएकोछ।
- रामपुर कृषि क्याम्पसको लागि अनुदान रु.१० लाख बिनियोजन गरिएकोछ। त्यस्तो अनुदान रकम पुँजीगत कार्यमा मात्र खर्च पाउने व्यवस्था मिलाईएकोछ।
- विद्यालयहरुको लागि भौतिक पूर्वाधार निर्माण, मर्मत, रंगरोगन, खानेपानी, शौचालय तथा कम्पाउण्डवालको साथै खेल मैदान सुधारको लागि रु. ५३ लाख ७६ हजार बिनियोजन गरिएकोछ।
- छात्राहरुलाई प्रत्यक्षरुपमा लाभपुग्ने गरी सेनेटरीप्याड वितरणको कार्यक्रमलाइ प्रभावकारीरुपमा अगाडी वढाउन रु. २२ लाख २२ हजार बिनियोजन गरिएकोछ।

- स्थानीय पाठ्यक्रम निर्माण र सन्दर्भ सामाग्री विकासको लागि रु.३ लाख बिनियोजन गरिएकोछ।
- कोभिड १९ को सम्भावित सङ्क्रमणबाट बच्न र बचाउनको लागि आवश्यक उपकरण खरिद गर्नको लागि कार्यक्रम सञ्चालनको लागि रु.३ लाख बिनियोजन गरिएकोछ।
- एक विद्यालय एक नर्स कार्यक्रम सञ्चालन निरन्तरता तथा विस्तारको लगि रु.१५ लाख ६५ हजार बिनियोजन गरिएकोछ।
- प्राथमीक बाल विकास कक्षाका शिक्षकलाई प्रोत्साहन खर्च वापत रु. ७ लाख २ हजार बिनियोजन गरि एकोछ।
- विद्यालयमा नियुक्त कार्यालय सहयोगीलाई विद्यालयको सम्पूर्ण सरसफाई दैनिक अतिरिक्त समयमा सम्पादन गर्न लगाई निजलाई प्रोत्साहन स्वरुप प्रति महिना रु.२ हजारका दरले उपलब्ध गराउन रु. ६ लाख ५० हजार बिनियोजन गरिएकोछ।
- सबै विद्यालयहरुलाई विद्युत, पानी, टेलीफोन, ईन्टरनेट तथा शैक्षिक सामाग्री सञ्चालन तथा व्यवस्थापनमा सहयोग पुऱ्याउने उद्देश्यले विद्यार्थि संख्याका आधारमा प्रति विद्यार्थि रु. ५० का दरले विद्यालय सञ्चालन अनुदान उपलब्ध गराउनको लागि रु.३ लाख बिनियोजन गरिएकोछ।

(ख) **खेलकुद विकासः**

- राष्ट्रिय, अन्तर्राष्ट्रिय तथा प्रदेशस्तरीय खेलमा पदक जित्ने खेलाडीलाई सम्मान स्वरुप दिदै आईएको र कममा वृद्धि गरी यसको लागि रु. ३ लाख बिनियोजन गरिएकोछ।
- नगरस्तरीय विभिन्न खेलकुद कार्यक्रमको लागि रु. ७ लाख ५० हजार बिनियोजन गरिएकोछ।

शिक्षा, युवा तथा खेलकुद विकास कार्यक्रम सञ्चालनको लागि जम्मा रू. १७ करोड १६ लाख ३१ हजार बिनियोजन गरिएकोछ ।

(ग) **स्वास्थ्य** :

- कोरोना लगायत अन्य महामारी रोकथाम, उपचार तथा स्वास्थ्य सुरक्षा सामाग्रीहरुको व्यवस्था गर्नको लागि रु. १५ लाख बिनियोजन गरिएकोछ।
- स्वास्थ्य संस्थाहरुबाट सरकारी मापदण्ड बमोजिम निशुल्क रुपमा वितरण हुने औषधीको अभाव नहुने व्यवस्था मिलाईनेछ। यसको लागि रु. २८ लाख बिनियोजन गरिएकोछ।
- नगर क्षेत्रमा सञ्चालनमा आईरहेका प्राथमिक स्वास्थ्य केन्द्र तथा स्वास्थ्य चौकीहरुबाट उपलब्ध गर ाईरहेको सेवामा विस्तार गर्दै स्वास्थ्य संस्थाहरुको समेत विस्तार गर्दै लगिनेछ। यो कार्यक्रम कार्यान्वयन गर्न आवश्यक उपकरणको व्यवस्था मिलाउन रु.४० लाख बिनियोजन गरिएकोछ।
- अति विपन्न परिपारको पहिचान गरी उनीहरुलाई स्वास्थ जीवन जीउने वातावरण निर्माण गर्न तथा HIV AIDS संक्रमित व्यक्तिहरुलाई स्वास्थ्य उपचारमा सहयोग पुऱ्याउन उहाँहरुको स्वास्थ्य बिमा

गर्दा लाग्ने खर्चको लागि रु.३ लाख ४९ हजार बिनियोजन गरिएकोछ।

- ६० वर्ष उमेर पुरा भएका महिला स्वास्थ्य स्वयंसेवीका सेवा निवृतहुँदा नगरपालिकाको तर्फबाट प्रति व्यक्ति रु.१५ हजार थप सुबिधा प्रदान गरिनेछ। यो व्यवस्था कार्यान्वयन तथा महिला स्वास्थ्य स्वयम सेविकाको क्षमता अभिवृद्धि कार्यक्रमको लागि रु. २ लाख बिनियोजन गरिएकोछ।
- निजी तथा सरकारी स्वास्थ्य संस्थाबाट संस्थाजन्य फोहरमैला अलग्यै व्यवस्थापन गर्नु पर्ने व्यवस्थालाई कडाईका साथ कार्यान्वयन गरिनेछ । नगरपालिकाद्धारा सञ्चालीत स्वास्थ्य संस्थाहरुमा स्वास्थ्य संस्थाजन्य फोहरमैला व्यवस्थापनको लागि ईन्सिनेटर निर्माणको लागि रु. १ लाख ५० हजार बिनियो जन गरिएकोछ।
- नगरक्षेत्रका डायलाईसिस गर्नु पर्ने बिमारीहरुले चितवन जिल्ला भित्रै डायलाईसिस गर्न जान आउन लाग्ने यातायात खर्च मध्ये केही रकम नगरपालिकाको तर्फबाट व्यहोर्ने व्यवस्था मिलाईएकोछ। दुरीको आधारमा भरतपुरसम्म जानआउनको लागि प्रतिपटक रु.८००।– र रत्ननगरसम्म जान आउन प्रतिपटक रु.४००।– नगरपालिकाबाट व्यहोर्नको लागि रु.२ लाख बिनियोजन गरिएकोछ।
- महिला स्वास्थ्य स्वयंसेवीकाहरुलाई स्वास्थ्य बिमा गर्न लाग्ने रकम नगरपालिकाबबाट व्यहोर्ने व्यवस्था मिलाईएकोछ। यसको लागि रु. १ लाख २६ हजार बिनियोजन गरिएकोछ।
- विपद्को समयमा नगरपालिकाकै नाउँमा एम्बुलेन्स हुनु पर्ने आवश्यकता खड्किएकोछ। त्यसैले नगर पालिकाले एम्बुलेन्स खरिद गर्नको लागि रु.२५ लाख बिनियोजन गरिएकोछ।

स्वास्थ्य तर्फका कार्यक्रम सञ्चालनको लागि जम्मा रू. ४ करोड ५७ लाख ५ हजार बिनियोजन गरिएकोछ ।

(घ) लक्षीत समुह विकास :

- हिंसा तथा द्वन्द्व पिडित महिला तथा बालबालिकाहरुको पुर्नस्थापना केन्द्रको निर्माणको लागि रु.४० लाख बिनियोजन गरिएकोछ।
- COVID-19 को कारण विदेशबाट रोजगारी गुमाएर स्वदेश फर्कने महिलाहरुलाई सिप विकास तालिमको साथसाथै व्यवसाय सञ्चालन गर्न वस्तुगत टेवा उपलब्ध गराउन तथा गठित महिला विकास समितिलाई बिउपुँजी उपलब्ध गराउन रु.२ लाख ३० हजार बजेट बिनियोजन गरिएकोछ।
- जेष्ठ नागरिकहरुलाई समय व्यतित गर्न सजिलो होस भन्ने हेतुले वडा नं. ५ मा निर्माणाधिन जेष्ठ नागरिक विश्राम स्थलको निर्माणकार्य अन्तिम चरणमा पुगेकोछ। आगामी वर्ष निर्माण कार्य सम्पन्न तथा संचालन गर्नको लागि रु. २० लाख बिनियोजन गरिएकोछ।
- दलित, अपाङ्ग, पिछडिएको समुदाय, आदिवासी जनजातीहरुको लागि विभिन्न सीप विकास, क्षमता अभिवृद्धिका कार्यक्रम सञ्चालन गर्नको लागि रु. ४ लाख बिनियोजन गरिएकोछ।
- बालमैत्रि नगरपालिका बनाउन त्यसका सूचकहरु मध्येको बालश्रम मुक्त नगरपालिका घोषणा गर्नु

आवश्यक रहेकोछ। तसर्थ बालश्रम मुक्त नगरपालिका बनाउन विभिन्न कार्यक्रम सञ्चालनको लागि रु. ३ लाख बिनियोजन गरिएकोछ।

- नगरपालिकालाई बालमैत्रि बनाउन विभिन्न कार्यक्रम सञ्चालन गरिनेछ। तिनीहरुको कार्यान्वयनको लागि रु. ६ लाख बिनियोजन गरिएकोछ।
- बालमैत्री घोषणा हुने वडालाई पुरस्कृत गर्नको लागि प्रति वडा १ लाखको दरले रु. २ लाख बिनियो जन गरिएकोछ। त्यस्तो रकम बालमैत्रि दिगोपना तथा बालबालीका कै क्षेत्रमा खर्च गर्न पाउने व्यवस्था मिलाईएकोछ।
- बाल बिबाह अन्त्यका लागि समुदाय परिचालन कार्यक्रम सञ्चालनको लागि रु.३ लाख बिनियोजन गरिएकोछ।
- बाबु आमा बिहिन बालबालिकालाई संरक्षण गर्नको लागि रु.९६ हजार बिनियोजन गरिएकोछ।
- सडक आश्रित सहयोगापेक्षि मानवहरुको उद्धार, उपचार सहयोग कार्यक्रमका लागि रु.५ लाख बिनियो जन गरिएकोछ।

(ङ) **गरिवी निवारण कार्यक्रम :**

- नगरपालिका क्षेत्रभित्र बसोवास गर्ने विपन्न परिवारको घरको खरको छाना विस्थापन गर्ने कार्यक्रमको लागि रु. १५ लाख बिनियोजन गरिएकोछ।
- विपन्न तथा लक्षित समुदायको आय आर्जन, सीप विकास र रोजगारी अभिवृद्धि गराउने कार्यक्रम सञ्चालनको लागि रु. ४ लाख ५० हजार बिनियोजन गरिएकोछ।
- विद्युतिकरणको पहुँचबाट टाढा रहेका आर्थिक रुपले अति विपन्न परिवार तथा भूमिहिन परिवारहरुलाई विद्युत जडानको लागि विद्युत मिटर खरिद गर्दा लाग्ने शुल्कको लागि रु. १ लाख ५० हजार बिनियो जन गरिएकोछ।

लक्षित समूह विकास तथा गरिबी निवारण क्षेत्रका सम्पूर्ण कार्यक्रम सञ्चालन गर्नको लागि जम्मा रू. ६५ लाख ७५ हजार बिनियोजन गरिएकोछ ।

सामाजिक क्षेत्रका सम्पूर्ण कार्यक्रम सञ्चालन गर्नको लागि जम्मा रू. २४ करोड ५० लाख ३५ हजार बिनियो जन गरिएकोछ ।

सभाध्यक्षज्यू,

अब म पूर्वाधार विकास क्षेत्रतर्फको कार्यक्रम तथा विनियोजन प्रस्तुत गर्ने अनुमति चाहन्छु।

(क) **पूर्वाधार विकासः**

- नगर क्षेत्र भित्रका सडक कालोपत्रे, ग्राभेल, मोजाईक टाईल लगाउने, कूलो लाईनिङ्ग, आर.सि.सि. ढलान निर्माण लगायतका पूर्वाधारको लागि रु. १४ करोड ३० लाख ८० हजार बिनियोजन गरिएको छ।

- चात्रा खोला पुल, पम्पा खोला पुल र लदरा खोला पुलको निर्माणको लागि प्रदेश सरकारको विशेष तथा समपुरक अनुदानबाट बिनियोजन भएको रकमको अतिरिक्त नगरपालिकाको तर्फबाट रु. २ करोड ५० लाख बिनियोजन गरिएको छ।
- नगरपालिका क्षेत्रमा निर्माण भईरहेको शितभण्डारलाई रु १ करोड २५ लाख विनियोजन गरिएकोछ।
- नगरपालिकाका वडा कार्यालयका भवन निर्माणको लागि जिल्ला समन्वय समितिबाट बिनियोजन भएको रकमको अतिरिक्त नगरपालिकाको तर्फबाट रु. ७५ लाख बिनियोजन गरिएको छ।
- नगरपालिकाको प्रशासनिक भवन भएको जग्गाको पुरानो राजमार्ग तर्फ सपिङ कम्पेक्स निर्माणको लागि रु. ५० लाख विनियोजन गरिएको छ।
- नगरपालिका क्षेत्रभित्र निजी घर, भवन निर्माण गर्ने निर्माण व्यवसायीलाई भुकम्प प्रतिरोधी भवन निर्माण सम्बन्धी तालिम प्रदान गर्नको लागि रु. ५ लाख बिनियोजन गरिएकोछ।
- वडा नं. ६ र ८ जोड्ने बुढिराप्ती खोलापुलमा फुटपाथ निर्माण तथा खोला किनारको सार्वजनिक जग्गामा हरियाली पार्क निर्माण गर्नको लागि रु. ५० लाख विनियोजन गरिएको छ।

पूर्वाधार क्षेत्रका सम्पूर्ण कार्यक्रम सञ्चालन गर्नको लागि जम्मा रू. ३३ करोड ६० लाख ६७ हजार बिनियोजन गरिएकोछ ।

अब म **वातावरण तथा विपद् व्यवस्थापन** क्षेत्रतर्फको कार्यक्रम तथा विनियोजन प्रस्तुत गर्ने अनुमति चाहन्छु।

(क) वातावरण तथा विपद् व्यवस्थापन

- वातावरण संरक्षण तथा विपद् व्यवस्थापन कार्यक्रमको लागि रु. ७५ लाख बिनियोजन गरिएको छ।
- नगरपालिका क्षेत्र भित्रको फोहोरमैला ढुवानी भाडाको लागि रु. २८ लाख बिनियोजन गरिएको छ।
- नगरपालिकाको मुख्य बजार क्षेत्रका टोल विकास संस्थालाई फोहोरमैलाको श्रोतमा पृथकीकरणको तालिम तथा सोको कार्यन्वयनको लागि रु. १० लाख बिनियोजन गरिएको छ।
- नगरपालिका क्षेत्रभित्रको वातावरण, गुणस्तर सूचक (खानेपानी, वायुकोस्तर, ध्वनि, माटो) मापन र यस्तो कार्यका लागि शिक्षण संस्थाका विद्यार्थीहरुलाई प्रयोगात्मक सिकाईका लागि प्रोत्साहन र सहकार्य कार्यक्रम सञ्चालनको लागि रु.५ लाख बिनियोजन गरिएको छ।
- नगरपालिका क्षेत्रभित्रका विभिन्न योजनाको संक्षिप्त वातावरणिय अध्ययन प्रतिवेदन तयारी अनुमन तथा कार्यान्वयनको लागि रु.१२ लाख बिनियोजन गरिएको छ।
- नगरपालिकाको सबै वडामा नमूनाको रुपमा जैविक फोहरबाट कम्पोष्टमल बनाउने कार्यक्रमको लागि रु. ६ लाख बिनियोजन गरिएको छ।

(ख) भूमी व्यवस्था :

- खेती योग्य बाँझो जग्गा/नदि उकासको जग्गा र भुमि बैक लक्षित कार्यक्रमको लागि रु. ३ लाख

बिनियोजन गरिएको छ।

वातावरण संरक्षण, विपद् व्यवस्थापन, फोहरमैला व्यवस्थापन तथा भूमि व्यवस्थापन क्षेत्रका सम्पूर्ण कार्यक्रम सञ्चालन गर्नको लागि जम्मा रू. २ करोड १५ लाख बिनियोजन गरिएकोछ।

अब म सुशासन तथा संस्थागत विकास क्षेत्रतर्फको कार्यक्रम तथा विनियोजन प्रस्तुत गर्ने अनुमति चाहन्छु।

(क) सुशासन तथा संस्थागत विकास :

- सार्वजनिक परीक्षण, सार्वजनिक सुनुवाई, सामाजिक परीक्षण, लैगिङ्ग परीक्षण जस्ता पारदर्शिता तथा जनआवाज संकलन गर्ने कार्यक्रम सञ्चानको लागि रु.७ लाख ५० हजार बिनियोजन गरिएकोछ।
- नगरपालिकाले प्रदान गरेका सेवा सुबिधाबाट नागरिकको नगरपालिका प्रतिको सन्तुष्टिको अवस्था मापन गर्न वर्षको दुईपटक नागरिक सन्तुष्टि सर्भेक्षण गर्नको लागि रु. १ लाख ५० हजार बिनियोजन गरिएकोछ। नागरिकबाट आएका सकरात्मक सुझाबहरुलाई क्रमशः कार्यान्वयन गर्दै लगिनेछ।
- नगरपालिकामा लामो समयसम्म अस्थाई तथा करारमा कार्यरत कर्मचारीहरु विभिन्न कारणबाट से वाबाट अलग हुँदा रित्तोहात घर फर्कनु पर्ने अवस्था रहेकोछ। यसले कर्मचारीको काम गर्ने मनोबल तथा उत्प्रेरणा कमजोर बनाउने भएकोले त्यस्ता कर्मचारीहरुलाई प्रोत्साहन गर्नको केही प्रोत्साहन रकम उपलब्ध गराउने व्यवस्था मिलाईएकोछ। त्यसको लागि रु. ५ लाख बिनियोजन गरिएकोछ। कती वर्षसम्म कार्य गरेको कुन स्तरको कर्मचारीलाई के कती रकम प्रोत्साहन स्वरुप उपलब्ध गराउने भन्ने निर्णय कार्यपालिकाले गर्नेछ। आगामी वर्षबाट कर्मचारी संचयकोषमा आवद्ध हुने श्रेणीबिहिन कर्मचार ीहरुलाई यस व्यवस्था बमोजिम सुबिधा उपलब्ध गराईने छैन।
- उपभोक्ता समिति तथा टोल विकास संस्थाका पदाधिकारीहरुलाई योजना कार्यान्वयन पूर्वनै आवश्यक तालिम प्रदान गर्नको लागि रु. १० लाख बिनियोजन गरिएकोछ।
- टोलविकास संस्थाहरुको क्षमता विकास गर्न अभिमुखीकरण कार्यक्रम सञ्चालन गर्नको लागि रु. ७ लाख बिनियोजन गरिएकोछ।

(ख) न्याय तथा मेलमिलप :

- साविक चैनपुर क्षेत्र र कुमरोज क्षेत्रलाई समेटेर मेलमिलाप केन्द्रहरु विस्तार गरी तिनीहरुलाई सक्षम र प्रभावकारी बनाउन आवश्यक बजेट बिनियोजन गरिएकोछ।
- मेलमिलाप समितिहरुको संचालन तथा व्यवस्थापन खर्चको लागि रु. १० लाख विनियोजन गरिएको छ।
- मेलमिलाप समितिलाई अभिमुखीकरण कार्यक्रम सञ्चालनको लागि रु. २ लाख ५० हजार बिनियो जन गरिएकोछ।
- वडा अध्यक्ष, कार्यपालिका सदस्य तथा वडा सदस्यहरुलाई मुद्दा मामिला, विभिन्न किसिमका विवाद

तथा झैझगडामा समन्वयकारी भूमीका निर्वाह गर्न सक्षम बनाउनको लागि कानूनी परामर्श तथा अभिमुखीकरण कार्यक्रम सञ्चालनको लागि रु. ४ लाख बिनियोजन गरिएकोछ।

सुशासन तथा संस्थागत विकास क्षेत्रका सम्पूण कार्यक्रम सञ्चालन गर्नको लागि जम्मा रु. ३८ लाख २८ हजार बिनियोजन गरिएकोछ।

सभा अध्यक्षज्यू !

१५. अब म आय व्ययको संक्षिप्त विवरण प्रस्तुत गर्ने अनुमति चाहान्छु ।

(क) आ.व. २०७५/०७६ को यथार्थ विवरण :

आ.व. २०७५/०७६ मा कुल आय रु.८४ करोड ८२ लाख ९० हजार मध्ये आन्तरिक स्रोतबाट १३ करोड ६१ लाख १९ हजार बाह्य श्रोतबाट रु. ६५ करोड १० लाख ५८ हजार र गत बर्षको बैंक मौज्दात ६ करोड ११ लाख १३ हजार रहेको थियो। त्यस्तै गरी कुल खर्च रु. ६३ करोड ३८ लाख ५८ हजार मध्ये चालु खर्च ३१ करोड ६६ लाख ९२ हजार, पूँजिगत खर्च २० करोड ६८ लाख ३७ हजार र अन्तर सरकारी वित्तिय हस्तान्तरण तर्फ रु. ११ करोड ३ लाख २८ हजार खर्च भएको थियो। जसमा १७ करोड १२ लाख ४५ हजार बैंक मौज्दात रहेको थियो।

(ख) चालु आ.ब.२०७६/०७७ को संशोधित अनुमान :

यस नगरपालिकाको आर्थिक वर्ष २०७६/०७७ का लागि कुल आय व्यय रु. ७५ करोड ५८ लाख ६६ हजार हुने संशोधित अनुमान गरिएको छ, जुन यस वर्षको आय व्ययको १६ दशमलव ७१ प्रतिशन न्यून हुन जानेछ, कुल खर्च मध्ये चालु खर्च तर्फ रु.३० करोड ५२ लाख ५७ हजार र पुँजीगत खर्च रु. ४० करोड ६ लाख ९ हजार हुने संशोधित अनुमान गरिएको छ। कुल खर्च मध्ये चालु खर्च ८६ दशमलब ५३ प्रतिशत र पुँजीगत खर्च ७२ दशमलब ५५ प्रतिशत हुने संशोधित अनुमान गरिएको छ।

(ग) अब म आगामी आ.ब.२०७७/०७८ को प्रस्तावित अनुमानीत आय, व्यय र क्षेत्रगत बजेट प्रस्तुत गर्न चाहन्छु :

यस नगरपालिकाको आर्थिक वर्ष २०७७/०७८ का लागि कुल आय व्यय रु. ७७ करोड ८५ लाख ८२ हजार रहेकोछ भने कुल खर्च मध्ये चालु खर्च तर्फ रु.३८ करोड ३४ लाख १५ हजार (४९ दशमलव २५ प्रतिशत) र पुँजीगत खर्च रु. ३६ करोड ७२ लाख ६ हजार (४७ दशमलव १६ प्रतिशत) रहेकोछ। विभिन्न कोषहरुमा रु. २ करोड ७९ लाख ६१ हजार (३ दशमलव ५९ प्रतिशत) रहेकोछ। सामाजिक विकास अन्तरगतका कार्यक्रम सबै चालु खर्च तर्फ समावेश गरिएको हुनाले चालु खर्च बढी देखिन आएकोछ। कुल बजेटमा गत आ.व. २०७५/०७६ को यथार्थ खर्च भन्दा २२ दशमलव ८ प्रतिशतले वृद्धि भएको छ भने यस चालु आ.व.को संशोधित अनुमान भन्दा ४ दशमलब ५७ प्रतिशत ऋणत्मक हुन आउँछ।

(घ) कुल आय तथा व्ययको श्रोत/क्षेत्रगत विवरण :

(१) **आयः**

आन्तरिक आय रु. १० करोड ११ लाख १६ हजार, जसमा कर राजस्व रु. ७ करोड ८३ लाख ४१ हजार र गैरकर राजस्व रु. २ करोड २७ लाख ७५ हजार रहेकोछ। वित्तिय सामानिकरण सशर्त अनुदान रु.२३ करोड २१ लाख ५२ हजार, वित्तिय सामानिकरण निशर्त अनुदान रु.१७ करोड ३३ लाख ६१ हजार, र ाजस्व बाँडफाँड रु. १२ करोड ९५ लाख ५२ हजार, समपुरक कोष २ करोड ५१ लाख ५० हजार, विशे ष कोष रु. ९० लाख, सडक वोर्ड नेपाल रु. २० लाख, अन्य आय १ करोड, संरक्षीत पुँजीकोष रु. ६ करोड, संरक्षीत वन रोयल्टी ५० लाख, तरकारी तथा फलफुल मुल्य श्रृंखला विकास कार्यक्रम रु.१२ लाख ५० हजार, लागत सहभागीता ३ करोड गरी जम्मा रु.७७ करोड ८५ लाख ८२ हजार आयको अनुमान गरिएको छ।

(२) **व्यय तर्फ :**

उपभोग खर्च रु. १० करोड १७ लाख ७९ हजार, विभिन्न कोषहरुमा रु.२ करोड ७९ लाख ६१ हजार, सशर्त वित्तिय समानीकरणमा रु. २३ करोड २१ लाख ५२ हजार, सार्वजनिक पूर्वाधार तथा अन्य पुँजीगत खर्च तर्फ रु.३३ करोड ८५ लाख ६७ हजार, अन्य चालु खर्च तर्फ रु. ७ करोड ५० लाख ७४ हजार गरी जम्मा रु.७७ करोड ८५ लाख ८२ हजार व्यय हुने अनुमान गरिएको छ।

विभिन्न क्षेत्रगत व्यय विवरण

आर्थिक विकास क्षेत्र तर्फ रु. ६ करोड ६१ लाख १० हजार, सामाजिक विकास क्षेत्र तर्फ रु. २४ करोड ५० लाख ३५ हजार, पुर्वाधार विकास क्षेत्र तर्फ रु. ३३ करोड ८५ लाख ६७ हजार, सुशासन तथा अन्तरसम्बन्धित क्षेत्र तर्फ रु. १ करोड ८० लाख, कार्यालय संचालन तथा प्रशासनिक खर्च तर्फ रु. १० करोड १७ लाख ७९ हजार र विविध कोषहरुमा रु.२ करोड ७९ लाख ६१ हजार हुने अनुमान गरिएको छ।

(ङ) क्षेत्रगत रूपमा व्ययको अनुपात :

शिक्षामा २२ दशमलब ४ प्रतिशत, स्वास्थ्यमा ५ दशमलव ८७ प्रतिशत, कृषि क्षेत्रमा ५ दशमलव ६६ प्रतिशत, पशु विकास तर्फ २ दशमलव ७६ प्रतिशत, सामाजिक विकासमा ४ दशमलब ६५ प्रतिशत, पूर्वाधारमा ४६ दशमलब ६६ प्रतिशत, वन, वातावरण सरसफाई तथा विपद् व्यवस्थापन १ दशमलब ८६ प्रतिशत, विभिन्न कोष तथा म्याचिङ्ग फण्ड ६ दशमलब १६ प्रतिशत, अन्य क्षेत्रगत पुँजीगत खर्च ३ दशमलव ९७ प्रतिशत बिनियोजन गरिएकोछ।

सभाध्यक्षज्यू,

१६. अब म आगामी आर्थिक वर्ष २०७७/७८ को राजस्व परिचालनको नीति तथा कार्यक्रम प्रस्तुत

गर्ने अनुमति चाहन्छु ।

(क) राजस्व सम्बन्धी विवरण

- यस चालु आर्थिक वर्ष २०७६/७७ को जेष्ठ मसान्तसम्ममा प्राप्त राजस्व रु. ८ करोड ६१ लाख ४४ हजार असुल भएकोछ। जुन यस वर्षको लक्षको ९३ प्रतिशत हुन आउँछ। सामान्य अवस्था भएको भए लक्ष्य भन्दा बढी राजस्व असुल हुने अवस्था थियो। तर यस बिषम परिस्थितिका बीच पनि नगर पालिकाले राजस्वमा आफ्नो लक्ष्य पुरा गर्न सक्ने अवस्था रहेकोछ।
- राजस्वका दरहरुमा स्थानीय राजस्व परामर्श समितिको सिफारिशलाई आधार लिदैं नगरकार्यपालिका बैठकबाट सिफारिस भई आएका दरहरुलाई यस नगरसभामा पेश गरिएकोछ। जसमा आर्थिक वर्ष २०७६/७७ का लागि नगरसभाबाट पारित भई लगाईएका कर, शुल्क तथा दस्तुरका दरहरुमा सामान्य संशोधन गरी प्रस्ताव गरिएको छ। राजस्व अभिवृद्धीको लागि करका दरमा वृद्धि नगरी कराधारमा वृद्धि गरिनेछ।

(ख) आर्थिक वर्ष २०७७र७८ मा राजस्व परिचालनको नीतिहरू :

- नगरपालिकाले आफ्नो क्षेत्रभित्रका सम्भब भए सम्मका सबै क्षेत्रमा कर तथा शुल्क लगाउने नीति लिइएकोछ।
- निश्चित क्षेत्रमा मात्र कर लगाई करको भार थोरै क्षेत्रमा मात्र पार्ने नभई कराधारमा विस्तार गर्ने नीति लिइएकोछ।
- नगरपालिका क्षेत्रभित्र कराधारका सम्भाबीत क्षेत्रलाई यथाशक्य समेटने नीति लिइएकोछ।
- थोरै आय हुनेले कम र धेरै आय हुनेले बढी कर तिर्नु पर्ने प्रगतीशील कर नीति लिईएकोछ।
- विपद्को कारण समस्यामा परेका व्यापार व्यवसायलाई करको माध्यमबाट राहत प्रदान गर्ने नीति लिइएकोछ।

COVID-19 को कारणबाट प्रभावित भएका नगरवासीहरु, व्यवसायहरु, घरबहालमा लगाउने व्यक्तिहरुलाई राहत प्रदान गरी शिथिल भएको आर्थिक क्रियाकलापलाई थोरै मात्रामा भएपनि चलायमान बनाई पुनरुत्थान गर्ने र राजस्वलाई आन्तरिक आयको दिगो र भरपर्दो स्रोतको रूपमा स्थापित गर्दै जान दे हायका व्यवस्थाहरु गरिएकोछ।

- राजस्व परामर्श समितिले सिफारिश गरी कार्यपालिकाबाट पारीत समेत भएका राजस्वका दररेटहरुलाई अनुसूचीमा प्रस्तुत गरिएकोछ।
- राजस्व परामर्श समितिले आगामी आर्थिक वर्ष २०७७र७८को लागि राजस्वका दररेट सिफारिश गर्दा चालु आर्थिक वर्ष २०७६र७७ को आर्थिक ऐनमा छुट भएका र थप गर्नुपर्ने नयाँ शिर्षक बाहेक अन्यको हकमा चालु आर्थिक वर्ष २०७६र७७ को आर्थिक ऐनमा उल्लेखित दरलाई यथावत राखिएकोछ।

- साविकमा सम्पतिकरमा दिईदै आएको छूटमा वृद्धि गरी आर्थिक वर्ष २०७७/७८ को सम्पतिकर २०७७ पौष मसान्त सम्ममा दाखिला गर्ने करदातालाई लाग्ने करको १५ प्रतिशत छुट दिने व्यवस्था मिलाईएको छ।
- घर निर्माण सम्पन्न गर्नु पर्ने तोकिएको अवधी भित्र कार्य सम्पन्न गर्न नसकी म्याद थप गर्नु पर्ने भएमा साविकमा लागेको दस्तुरको १५ प्रतिशत थप शुल्क लाग्ने व्यवस्था मिलाईएकोछ।
- नगरपालिकामा हालसम्म दर्ता नभएका उद्योग तथा व्यवसायले २०७७ पौष मसान्तसम्म दर्ता गरी नियमानुसार दर्ता तथा वार्षिक कर दाखिला गरेमा तथा दर्ता भएका उद्योग तथा व्यवसायले सो अवधिभित्र नविकरण गराएमा आ.व.२०७६/७७ को वार्षिक करमा १५ प्रतिशत छुट दिने व्यवस्था मिलाईएकोछ।
- घरबहाल कर दाखिला गर्नु पर्ने कतर्व्य भएको संस्था तथा व्यक्तिले २०७७ पौष मसान्तसम्म घर बहालको विवरण दाखिला गरी सोही अवधिभित्र कर दायित्व समेत दाखिला गरेमा आ.व. २०७६/७७ मा लाग्ने घरबहाल करमा १० प्रतिशत छुट दिने व्यवस्था मिलाईएकोछ।
- जुनसुकै उद्योग तथा व्यावसाय नयाँ दर्ता हुँदा आर्थिक वर्षको पहिलो ६ महिना भित्रमा दर्ता भएमा तो कीए बमोजिमको दर्ता शुल्कको साथै वार्षिक व्यावसाय कर समेत लाग्नेछ। माघ १ गते भन्दा पछाडि दर्ता भएका उद्योग तथा व्यावसायलाई सो आर्थिक वर्षको व्यावसाय कर असुल नगरी दर्ता शुल्क मात्र लिएर दर्ता गर्ने व्यवस्था मिलाईकोछ। अन्य निकायमा दर्ता भई सञ्चालनमा रहेका तर नगरपालिकामा दर्ता नभएका उद्योग तथा व्यावसायलाई भने नगरपालिकामा दर्ता हुँदा यस किसिमको छुट सुबिधा उपलब्ध हुनेछैन।
- पूर्वाधार निर्माण गर्नु पर्ने नयाँ दर्ता हुने उद्योगको हकमा सो आर्थिक वर्षको वार्षिक व्यवसाय कर असुल गरिनेछैन।
- यसरी माथि उल्लेखित छुट सुबिधाका कारणले आर्थिक वर्ष २०७७/७८ को लागि गरिएको राजस्व प्रक्षे पण भन्दा राजस्व असुलीमा ३३ लाख ३१ हजार न्यून हुने अनुमान गरिएकोछ। त्यसैले आगामी आर्थिक वर्षको लागि राजस्व वृद्धि यस चालु आर्थिक वर्षको अनुमान भन्दा ९.२९ प्रतिशत बृद्धि हुने अनुमान गरिएकोछ। त्यस मध्ये कर राजस्वमा १५.९७ प्रतिशत वृद्धि हुने अनुमान गरिएकोछ भने गैरकर राजस्व ८.८० प्रतिशतले ऋणात्मक हुने अनुमान गरिएको छ। कर राजस्व वृद्धि हुनुमा गत बिगत वर्षहरुको घरजग्गा रजिष्ट्रेशन शुल्कको प्राप्तीका आधारमा आगामी वर्षको लागि केही बढी अनुमान गरिएकोले १५.९७ प्रतिशतले वृद्धि हुने अनुमान गरिएको हो।

सभाध्यक्षज्यू,

बजेट तर्जुमा गर्ने सन्दर्भमा हामीले गरेको आग्रहलाई स्वीकार गरी बैठक तथा छलफलमा उपस्थित

भई उल्लेखनीय सहयोग गर्नु हुने नगरकार्यपालिका सदस्यज्यूहरू, बिभिन्न समितिका संयोजक तथा सदस्यज्यूहरुलाई विशेष धन्यवाद दिन चाहन्छु। साथै समसामयिक रुपमा समन्वयात्मक निर्देशन गरिदिनु हुने संङ्घीय संसद तथा प्रदेश सभाका माननीय सांसदज्यूहरु, जिल्ला समन्वय समितिको प्रमुखज्यू, प्रति पनि हार्दिक आभार प्रकट गर्दछु। यस नगरसभा सम्पन्न गर्न अहोरात्र कार्यमा खटिई सहयोग गर्नु हुने नगर पालिकाका कर्मचारी साथीहरुलाई धन्यवाद दिन चाहन्छु। हामीलाई रचनात्मक सुझाव र सल्लाह दिनुहुने सम्पूर्ण पार्टिका नगर समितिका प्रमुख तथा प्रतिनिधिहरु प्रति हार्दिक धन्यवाद ज्ञापन गर्न चाहन्छु।

अन्त्यमा, यस नगरसभा अधिवेशनमा उपस्थित हुनु हुने नगरसभा अध्यक्षज्यू, वडा अध्यक्षज्यू, कार्यपालिका सदस्यज्यू, नगरसभा सदस्यज्यू, नगरसभाका सचिव, नगरपालिकाका सम्पूर्ण कर्मचारीहरु, पत्रकारमित्रहरु प्रति हार्दीक आभार तथा धन्यवाद व्यक्त गर्दछु। प्रस्तुत बजेट कार्यान्वयनको निम्ति यहाँहरुबाट प्राप्त हुने रचनात्मक सुझावलाई मार्गदर्शनको रूपमा लिएर खैरहनी नगरपालिका अगाडि बढ्ने विश्वास दिलाउदै कार्यक्रमको सफल कार्यान्वयनमा यहाँहरू सबैको रचनात्मक सहयोग निरन्तर रहने अपेक्षा गरेका छौं।

धन्यवाद।

दिनाङ्क २०७७ साल आषाढ १० गते बुधबार।

सुनिता खरेल थपलिया
नगर उपप्रमुख
खैरहनी नगरपालिका, खैरहनी, चितवन

खैरहनी नगरपालिका

नगर कार्यपालिकाको कार्यालय

अर्थ सम्बन्धी प्रस्तावलाई कार्यान्वयन गर्न बनेको ऐन, २०७७

प्रस्तावनाः

खैरहनी नगरपालिकाको आर्थिक वर्ष २०७७/०७८ को अर्थ सम्बन्धी प्रस्तावलाई कार्यान्वयन गर्नको निमित्त स्थानीय कर, शुल्क तथा दस्तुर संकलन गर्ने, छुट दिने तथा आय संकलनको प्रशासनिक व्यवस्था गर्न वाञ्छनीय भएकोले, नेपालको संविधानको धारा २२८ को उपधारा (२) बमोजिम नगरसभाले यो ऐन बनाएको छ।

१. **संक्षिप्त नाम र प्रारम्भः**

(१) यस ऐनको नाम आर्थिक ऐन, २०७७" रहेको छ।

(२) यो ऐन २०७७ साल श्रावण १ गतेदेखि खैरहनी नगरपालिका क्षेत्रमा लागू हुनेछ।

२. **परिभाषा र ब्याख्याः**

(क) सम्पत्तिकर भन्नाले कुनै ब्यक्ति वा संस्थाको स्वामित्वमा नगरपालिकाको क्षेत्रभित्र रहेको जग्गा र सो जग्गामा बनेको स्थायी संरचना (घर, गोठ, टहरा, गोदाम आदि समेत) मा नगरपालिकाले लगाउने कर भन्ने बुझिन्छ।

३. **सम्पत्तिकरः**

(१) खैरहनी नगरपालिका क्षेत्रभित्र कुनै ब्यक्ति वा संस्थाको स्वामित्वमा रहेको जग्गा र सो जग्गामा बनेको स्थाई संरचना (घर, गोठ, टहरा, गोदाम आदि समेतमा) को मूल्याङ्कनलाई एकिकृत गरी सम्पत्तिकर लगाइने र असूलउपर गरिनेछ। यस करको दर **अनुसूची** १ बमोजिम हुनेछ।

४. व्यवसाय कर, बहाल कर, सवारी कर, मनोरञ्जन कर, विज्ञापन कर, सरसफाई तथा वातावरण प्रदुषण शुल्क, बसपार्क तथा सवारी पार्कीङ्ग शुल्क, नक्शापास दस्तुर, वा अन्य कर, शुल्क, दस्तुर र महशुल समेत **अनुसूचि** २ बमोजिम लगाइने र असुल उपर गरिनेछ।

५. सम्पत्तिकर निर्धारण प्रयोजनका लागि जग्गाको मूल्यांकन गर्दा खैरहनी नगरपालिकाको राजश्व परामर्श समितिको सिफारिश बमोजिम नगर सभाले स्वीकृत गरेको मुल्याङ्कन अनुरुप हुनेछ।

६. नेपाल सरकारको पूर्ण स्वामित्वमा रहेका जग्गा तथा सो जग्गामा बनेका भौतिक संरचनामा सम्पत्तिकर लगाइने छैन।

७. सम्पत्तिकर लागेको सम्पतिमा घरजग्गाकर तथा मालपोत वा भूमीकर लाग्ने छैन। तर सम्पत्तिकर लागू हुनु भन्दा अघि (आ.व. २०७४।०७५ भन्दा अघिल्लो आ.व. सम्म) को बक्यौता घरजग्गाकर तथा

मालपोत असूली गर्न यस दफाले बाधा पुऱ्याएको मानिने छैन।

८. सम्पत्ति कर निर्धारण प्रयोजनका लागि भौतिक संरचनाको मुल्याङ्कन गर्दा अनुसूची १ मा उल्लेखित दर अनुसार ह्रास कट्टी गरी मूल्याङ्कन गरिनेछ।

९. नगरपालिकाले कुनै भवन, घर, पसल, ग्यारेज, गोदाम, टहरा, छप्पर, जग्गा, पोखरी आदि पूरै वा आंशिक तबरले बहालमा दिने ब्यक्ति वा संस्थालाई आफ्नो सम्पत्ति बहालमा दिंदा बहालमा बस्नेसंग अनिबार्यरूपमा सम्झौता गर्नुपर्ने गरी आदेश दिन सक्नेछ।

१०. सम्झौता गरी बहालमा बस्ने ब्यक्ति वा संस्थाको ब्यक्तिगत बिबरण तथा निजसँग भएको सम्झौताको एक प्रति सम्बन्धित वडा समितिको कार्यालयमा समेत बुझाउन नगरपालिकाले अनिबार्य गर्न सक्नेछ ।

११. बहालकर निर्धारण प्रयोजनका लागि नगरपालिकाले उद्योग बाणिज्य संघ खैरहनी संगको समन्वय तथा राजजस्व परामर्श समितिको सिफारिशमा बहाल रकमलाई समसामयिक एवं व्यवहारिक बनाउन नगरका विभिन्न स्थानको बहालमा लाग्न सक्ने सम्भावना, व्यावसायीक क्षेत्र वा सडक वा बस्तीलाई आधार मानेर बहालको न्यूनतम दर निर्धारण गरेको हुँदा सोही आधारमा पाँच प्रतिशत मात्र घरबहाल कर अशुल गरिनेछ। तर विभिन्न संघ सस्थाहरु वा व्यक्तिहरु जसले घर बहालमा बस्दा घर धनीसंग सम्झौता गरी बसेकाको हकमा सम्झौता बमोजिम दश प्रतिशत घरबहाल कर असूल गर्न यो व्यवस्थाले असर गर्ने छैन।

१२. नगर कार्यपालिकाले बहालकर संकलनको प्रभावकारिता बृद्धि गर्नका लागि आबश्यक निर्णय लिन सक्नेछ।

१३. व्यवसाय कर:

(१) नगरपालिका क्षेत्रभित्र व्यापार, व्यबसाय वा सेवामा पूजीगत लगानी र आर्थिक कारोबार समेतका आधारमा **अनुसूचि** (२) बमोजिम व्यवसायकर लगाइने र असूलउपर गरिनेछ।

१४. **कर छुट**: यस ऐन बमोजिम कर तिर्ने दायित्व भएका व्यक्ति वा संस्थाहरुलाई कुनै पनि किसिमको कर छुट दिईने छैन। तर यो ऐन प्रारम्भ भए पछि ६ महिना सम्म सम्पति कर बुझाउन ल्याएमा यसै आ.व.को करमा सोही अनुसूचीमा उल्लेखित दरमा छुट दिइनेछ।

१५. **कर तथा शुल्क संकलन सम्बन्धि कार्यविधि** : यो ऐनमा भएको व्यवस्था अनुसार कर तथा शुल्क संकलन सम्बन्धि कार्यविधि नगर कार्यपालिकाले तोके अनुसार हुने छ।

१६. **बिबिध** : नेपालको संविधान २०७२ को धारा ५७(५), १०९, १६२(४), १९७, २१४(२), २२१(२), र २२६ (१) सँग सम्बन्धित अनुसूचि ९ अनुसार संघ, प्रदेश र स्थानीय तहको अधिकारको साझा सूचीमा परेका अधिकारहरूको हकमा संघीय तथा प्रदेश कानूनहरूमा व्यवस्था भए बमोजिम हुनेछ।

(क) कर, शुल्क तथा दस्तुरहरूको दर निर्धारण प्रचलीत कानूनलाई आधार मानिने छ। प्रचलीत कानूनलाई आधार लिई तय भएका कर, शुल्क तथा दस्तुरहरूको दर वा सीमाहरू कुनै कानून संग बाझिएमा बाझिएको हदसम्म अमान्य हुनेछन्।

(ख) यस ऐन बमोजिमको कर, शुल्क तथा दस्तुर संकलनका लागि नगरपालिकाले निजी क्षेत्रको सीप, क्षमता र पूँजीलाई अधिकतम उपयोग गर्नेगरी आवश्यक रणनीति निर्माण गरी सार्वजनिक निजी साझेदारी (Public Private Partnership - PPP) को अवधारणा अनुसार आवश्यकता र प्रभावकारिता समेतलाई मध्यनजर गरी केही आयोजनाहरू कार्यान्वयन गर्न सक्ने छ।

(ग) आफ्नो अधिकार क्षेत्रभित्रको कर, शुल्क तथा दस्तुरहरू निर्धारण एवं संकलन गर्ने सन्दर्भमा नगर पालिकाले सरकारी वा गैरसरकारी संस्था, नगरवासीहरू र सरोकारवालाहरू समेतको आबश्यक परामर्श एवं सहयोग लिन सक्नेछ।

(घ) नगरका विभिन्न स्थानमा अस्थायी रूपमा वसोवास गरिरहेका नागरिकहरूलाई करको दायरामा ल्याउन नगरपालिकाले आवश्यक कार्यिवधि तयार गरी लागू गर्न सक्नेछ।

स्थानीय सरकार सञ्चालन ऐन २०७४ को दफा ६५ तथा खैरहनी नगरपालिकाको बार्षिक यो जना तथा बजेट तर्जुमा दिग्दर्शन, २०७५ को ५.२.१ बमोजिम गठित स्थानीय राजश्व परामर्श समितिको सिफारिस बमोजिम आगामी आ.व. २०७७/०७८ का लागि आन्तरिक आय प्रक्षेपण गर्दा विगत आ.व.हरुको अनुमान, यथार्थ प्रगतिको अवस्था, सिमित जनशक्तिको माध्यामबाट आय संकलन गर्नुपर्ने अवस्था, साविकका ४ गा.वि.स.हरु नगरमा समावेशभई नगरपालिका भएको अवस्थामा सम्पूर्ण वडाहरुको औषत आर्थिक अवस्था, नगरपालिकाबाट विगतमा गरिएको राजश्व सम्भाव्यता अध्ययन तथा प्रक्षेपण प्रतिवेदनले गरेको प्रक्षेपण तथा सुझावहरुको विश्लेषण र व्यवहारिक पक्षलाई समेत आधार मानि गरिएको छ। आगामी आ.व. २०७७/०७८ मा आन्तरिक आय संकलनको लागि देहाय बमोजिम कार्यान्वयन गर्न नगरपालिका समक्ष सिफारिश गर्ने निर्णय गरियो।

१. सम्पत्तिकर:- यस नगरपालिकामा एकिकृत सम्पत्ति कर आ.व. २०७४/०७५बाट नै शूरु भई सकेकोले आगामी आर्थिक वर्ष २०७७/०७८ मा पनि सम्पतिकरको रुपमा नगरपालिका क्षेत्रमा लागू गरी व्यवस्थित एवं प्रभावकारी बनाउन अनूसुची १ बमोजिम गर्न सिफारिस गने ं:

क) गत आ.व.मा एकीकृत सम्पत्तिकरलाई सफ्टोयरको माध्यामबाट कर संकलन गने ं व्यवस्था गरिकोले सम्पतिकर पनि सोही सफ्टोयरको माध्यामबाट संकलन गरिनेछ । साथै सम्पत्ति कर व्यवस्थापन प्रणालीलाई क्रमश Web-base मा लैजान आवश्यक

प्रकृयाको थालनी गरिनेछ ।

ख) यस खैरहनी नगरपालिकामा आ.व. २०७३/०७४ सम्मको मालपोत (भूमिकर), घरधूर ीकर तथा स्थानिय विकास शूल्क बक्यौदा रहेको अवस्थामा सोको कूल हिसाब गरी विलम्ब शूल्कबापत ५ प्रतिशत (पहिलो वर्षको लागि) र १० प्रतिशत (दोश्रो वर्ष र सो भन्दा बढि वर्षहरुका लागि) जोडी कर संकलन गरिनेछ ।

ग) सम्पत्ति करका लागि सिफारिश गरिएको जग्गाको मूल्याङन गर्दा व्यवहारिक पक्षलाई बढि ध्यान दिएको जानकारी गराउदै घर टहरा तथा अन्य भौतिक पूर्वाधारहरुलाई कर दाताले त्यस्तो क्षेत्रफल स्वघोषणा गरी लागू गर्ने र नक्शापास भईसके पछि फरक परे मा एक पल्ट शंसोधनको लागि थप गर्ने शूल्क मात्र थप गरि लिने र अन्य पटकका लागि थप भएको सम्पत्तिमा लाग्ने थप कर रकमको दोब्बर रकम जरिवाना लिने ।

घ) घरजग्गा विवरण फरक पारी कर तिरेका करदाताहरुले पूनः विवरण सूधारका लागि पेश गरेको विवरणमा पहिलो पटक फरक परेमा थप भएको सम्पत्तिमा लाग्ने थप कर रकम लिने र दोश्रो वा सो भन्दा बढि पटक विवरण सच्चाई कर निर्धारण गर्नू पर्ने भएमा थप भएको कर रकमको दूई गूना जरीवाना लिने ।

ङ) जग्गाको मूल्याङ्कन गर्दा एकमूष्ठ धेरै क्षेत्रफल भएको जग्गाबाट ३० फिट मोहडा र १२० फिट पिछाड भएकालाई घडेरी मान्ने र बाकी जग्गालाई बाटो नभएको जग्गाको मूल्याङ्कनको आधारमा कूल रकम तोकिनेछ ।

च) कूनै जग्गामा घर भएको तर करदाताले बाटो नभएको भनी विवरण पेश गरेमा त्यस्तो जग्गाको मुल्या·न गर्दा सहमतीको बाटो कायम गरी मुल्या·न गरिनेछ ।

२. व्यवसायकर: व्यवसायकर संकलन तथा व्यवस्थापनका लागि देहाय बमोजिम गर्न उपयूक्त हूने भएकोले (अनूसुची २ बमोजिम) सिफारिस गर्ने :

क) यस नगरपालिका क्षेत्रभित्र रहेको व्यवसायहरु करिब ५००० संख्यामा रहेको र नियमित रुपमा कर बूझाउने व्यवसायीहरुको संख्या न्यून रहेको अवस्थालाई दृष्टिगत गरी नियमित कर बूझाउने करदाताहरुको संख्यामा वृद्धि गर्न तथा सबै व्यवसायलाई करको दायरामा ल्याउन तथ्यांक अद्यावधिक गर्नका लागि आधूनिक प्रविधि मार्फत कर संकलनका लागि यसै आ.व. २०७७/७८ देखि आवश्यक प्रक्रियाको थालनी गने । यस नगरपालिकाको सबै वडाहरुमा व्यवसाय दर्ताका लागि प्रचारप्रसार, घूम्तीटो ली कार्यक्रम, नियमित अनूगमन जस्ता कार्यक्रमहरु सञ्चालन गर्ने र सो का लागि खैरहनी उद्योग वाणिज्य संघ तथा सम्बन्धित क्षेत्रका टोलविकास संस्थाहरु, सम्बन्धित निकाय संगको समन्वय समेत गरी कर्मचारीहरु समेत परिचालन गर्ने । खैरहनी उद्यो ग वाणिज्य संघबाट प्राप्त सूझाव समेतको आधारमा आगामी आ.व. २०७७/७८ का

लागि स्थानीय राजस्व परामर्श समितिबाट प्रस्ताव गरिएका कर दर कार्यान्वयन गर्ने ।

ख) नगरक्षेत्रमा कार्यरत सहकारी संस्थाहरु, बिमा कम्पनीहरु, निजी विद्यालयहरु, साना ठूला उद्योगहरु, सञ्चार तथा केवल नेटवर्किङ आदिलाई करको दायरामा ल्याउन विशेष कार्यक्रमहरु सञ्चालन गर्नूपर्ने ।

ग) व्यवसायीहरुको तथ्यांक संकलन कार्यलाई तीब्रता दिनूपर्ने ।

३. बहालकर: बहालकर संकलनलाई प्रभावकारी बनाउन निम्न बमोजिम गर्न सिफारिस गर्ने:

क) खैरहनी उद्योग वाणिज्य संघ संगको परामर्शमा तयार गरी कार्यान्वयनमा आएको घर बहालकर आ.व. २०७७/७८ का लागि विभिन्न संघ सस्थाको हकमा बहाल सम्झौतामा उल्लेखित बहाल रकममा १० प्रतिशत र अन्यको हकमा अनूसुची २ मा उल्लेखित आधारमा बहाल रकम कायम गरी कूल रकमको ५ प्रतिशत बहाल कर लगाउने ।

ख) बहालकर संकलनलाई सहज र सरल बनाउन आन्तरिक राजश्व कार्यालय, उद्योग वाणिज्य संघ, टोल विकास संस्थाहरु संगको समन्वय एवं सहकार्य गर्ने । साथै ने पाल उद्योग वाणिज्य संघबाट प्राप्त सुझाव बमोजिम अनिवार्य सम्झौता लगायत विषय कार्यान्वयन गर्ने र यो कर संकलनलाई सरलीकरण गर्ने सम्बन्धमा नीतिगत व्यवस्था मिलाउन सम्बन्धित निकायमा अनूरोध गर्ने ।

ग) घरबहाल लिने दिने सम्बन्धी विषयमा सरोकारवालाहरु जस्तै टोल विकास संस्थाहरु, करदाता, आन्तरिक राजश्व कार्यालय, खैरहनी उद्योग वाणिज्य संघसंग आवश्यता अनूसार समन्वय एवं सहकार्य गर्ने ।

४. सवारीकर: पटके तथा वार्षिक सवारीकर संकलनलाई व्यवस्थित् एवं प्रभावकारी बनाउन निम्न बमोजिम गर्न सिफारिस गर्ने:

क) वार्षिक सवारी कर अभिवृद्धिका लागि खैरहनी नगरपालिकाबाट काठमाडौं, पोखरा तथा स्थानिय रुटमा संचालन हूने भाडाका सवारी साधन तथा अन्य निजी सवारी साधन धनी संघ सस्था तथा व्यात्तिहरुले नगरपालिकामा दर्ता गरी वार्षिक सवारीकर को दायरामा ल्याउन सम्बन्धित संघसंस्थाहरु संगको सहकार्यमा विशेष कार्यक्रम बनाई कार्यान्वयनमा ल्याउनूपर्ने ।

५. मनोरञ्जनकर: हालसम्म नगरपालिकाले मनोरञ्जन व्यवसाय सञ्चालन गर्ने संचालकहरु करको दायरामा नआएकोले करको क्षेत्र विस्तार गरी सिनेमा हल, थ्रियटर, च्यारेटी सो, कन्सर्ट, केवल नेटवर्क व्यवसायी, अस्थाई मेला तथा महोत्सव, पिकनिक स्पर्ट, पार्क, स्वीमिङ पूल साथै पर्यटन व्यवसायसंग सम्बन्धित सम्पूर्णलाई करको दायरामा ल्याउन विशे ष पहल गर्ने ।

६. विज्ञापनकर: नगरपालिका क्षेत्र भित्र राखिने विभिन्न प्रकारका व्यवसायिक होडिé बोर्ड तथा अन्य विज्ञापन सामाग्रीहरुमा लाग्ने विज्ञापन कर संकलन तथा व्यवस्थापन प्रणालीमा सूधारका सम्बन्धमा सरोकारवाला पक्षहरु संग समन्वय गरी प्रक्रिया अगाडी बढाउने । आगामी आ.व. २०७७/७८ मा ठेक्का बिधिबाट बिज्ञापन कर संकलन गर्ने ।

७. सरसफाई तथा वातावरण प्रदूषण शुल्क: सरसफाई तथा वातावरण प्रदुषण शूल्क लगाउने सम्बन्धमा देहाय बमोजिम गर्न उपयूक्त हूने:

क) सरसफाई सेवा शुल्क: हाल नगरपालिकाले नगरका मूख्य मूख्य स्थानहरुमा बनेका घरहरुबाट निस्कने फोहर सरसफाई गर्ने काम आफैं र सार्वजनिक निजी साझे दारी अवधारणा अन्तर्गत सरसफाई सेवा प्रभावकारी बनाउनू पर्ने देखिएकोले नगर को वातावरणलाई प्रदूषित गर्ने आवास, व्यवसाय तथा उद्योगहरुमा भू-उपयोग क्षेत्र, सडक, भौतिक संरचना आदि समेतका आधारमा सरसफाई तथा वातावरण प्रदूषण शूल्क लगाई सो बाट प्रभावित व्यक्ति, संस्था वा समुहको हितमा संकलित शूल्कको निश्चित प्रतिशत रकम खर्च गर्ने व्यवस्था गर्नूपर्ने । वातावरण प्रदूषण शूल्क नगर कार्यपालिकाले तोके बमोजिम हूने गरी सिफारिश गरिन्छ ।

ख) वातावरण प्रदूषण शुल्क: नगरक्षेत्र भित्र प्रवेश गर्ने प्रदूषणजन्य सामानहरु जस्तै पेट्रोलियम पदार्थ, प्लाष्टिकजन्य गिलास, प्लेट, मिनरल वाटर, हल्का पेय पदार्थ, तरकारी तथा फलफुल, माछामासूजन्य पशूचौपाया तथा पंक्षी, प्याकेजिङ तयारी खाजा, चाउचाउ, लेज लगायत तयारी खाद्य, सवारी इन्धन, प्रदुषणजन्य औधोगिक उत्पादनहरुको वास्तविक परिमाणको समेत अध्ययन विश्लेषण गरी आयात बिन्दूमा र उत्पादनमा निश्चित प्रतिशत वा रकम प्रदुषण शूल्क लगाउने तर्फ विशेष कार्यक्रम तर्जूमा गरी कार्यान्वयनमा ल्याउनूपर्ने ।

९. बसपार्क ब्यबस्थापन तथा सवारी पार्किङ शुल्क: नगरका चारैतर्फ संचालन हूने सवारी साधनहरुका लागि बसपार्कको व्यवस्था गर्नूपर्ने । व्यवस्थित बसपार्क निर्माण पश्चात् पार्किङ शूल्क संकलन गर्न शूरु गर्ने । सबै प्रकारका सबारी साधनहरुलाई शूल्कको दायरामा ल्याउनूपर्ने ।

१०. नक्सापास दस्तुर: यस सम्बन्धमा देहाय बमोजिम गर्न उपयूक्त हूने:

क) भूकम्प प्रतिरोधी घर निर्माण गर्ने सन्दर्भमा विगत आ.व. २०६७।०६८ देखि लागु गरिएको **National Building Code** को कार्यान्वयनले पारेको प्रभावका कारण घर नक्सा पासका लागि अनूमति लिनेहरुको संख्यामा वृद्धि गर्न **National Building Code** को कार्यान्वयनलाई सहज बनाउने विषयमा नगरपालिकाले पूनर्विचार गरी हाल कार्यान्वयनमा रहेको नक्सापासको प्रक्रियामा थप सरलीकरण गर्नूपर्ने तथा यसको

अनूगमनलाई प्रभावकारी बनाउनूपर्ने । नगरमा समावेश भएका साबिकका गाविस क्षे त्र समेत नगरका सम्पुर्ण नक्सा नियमित गर्न बांकी घरहरुको घरनक्सा नियमित गरी दायरामा ल्याउनूपर्ने । नगरपालिकामा सिफारिश भए बमोजिमको बर्गीकरण अनूसार नक्शापास दस्तूर कार्यान्वयनमा ल्याउनू पर्ने ।

ख) सरकारी, सामूदायिक तथा संस्थागत क्षेत्रमा निर्माण हूने भवन तथा संरचनाहरुको नक्सापास गर्नूपर्ने प्रकृतिका संरचनाहरुको नक्सापास गर्ने सम्बन्धमा खैरहनी नगर पालिका संलग्न नभइरहेको सन्दर्भमा प्रचलित कानूनका आधारमा सम्बन्धित निकायहरुसंग छलफल गरी निर्माण भएका वा हूने संरचनाहरुको नक्सापास सम्बन्धमा टूंगो लगाउन उपयूक्त नीति अवलम्बन गर्ने ।

(ग) घर तथा भौतीक संरचनाहरुको अभिलेखीकरण कार्यलाई निरन्तरता दिने व्यवस्था मिलाउने । अभिलेखीकरण कार्यलाई निरन्तरता दिई रहँदा नगरपालिका स्थापना हुनु भन्दा अगाडी बने का घरहरुको अभिलेखीकरण गर्दा नियमानुसार लाग्ने राजस्वमा ५० प्रतिशत र नगरपालिका स्थापना भएपछी नक्सा पास नगराई आफुखुसी ढंगले निर्माण भएकाघरको अभिलेखीकरण गर्दा नियमानुसार लाग्ने राजस्वमा १०० प्रतिशत थप दस्तुर लिई अभिलेखीकरण गर्ने व्यवस्था मिलाउने ।

११. हाट बजार व्यवस्थापन: कृषि उपजको मुल्य अधिकाधिक कृषकहरुलाई नै दिलाउन, बिचौ लियाको प्रभाव न्यूनीकरण गर्दै उचित मुल्यमा दैनिक उपभोग्य बस्तू उपभोक्ता समक्ष सहज रुपमा पूगोस भन्ने उद्धेश्यका साथ कम्तीमा साप्ताहिकरुपमा चल्ने हाटबजारको ब्यबस्था गर्न पहल गर्नूपर्ने ।

१२. प्लटिङ व्यवस्थपना: भुउपयोग नीति संग मेल नखाने गरी बिभिन्न ब्यक्ति वा संस्थाहरुबाट यत्रतत्ररुपमा भैरहेको प्लटिंग कार्यलाई निरुत्साहन समेत गर्नूपर्ने भएकोले कार्यालयबाट प्लटिङ अनूमति प्रदान गर्दा दस्तूर लिने व्यवसथा गर्ने ।

१३. बिबिध:

(क) ऐलानी जग्गामा बसोबास गर्नेहरुलाई करको दायरमा ल्याउनूपर्ने ।

(ख) मर्मत वर्कसपबाट हूने प्रदूषणबाट मूख्य बजार क्षेत्र जोगाउन सम्बन्धित व्यवसायीहरुलाई आबश्यक पुर्वाधार बिकास गरी स्थानान्तरण गर्ने र सबै व्यवसायीहरुलाई करको दायर ामा ल्याउनू पर्ने ।

(ग) पर्यटन प्रबर्द्धनका लागि साविक कूमरोज, चैनपूर, कठार गा.वि.स.हरुमा पर्यटन क्षे त्रहरुको थप विकास गरी पर्यटन शूल्क लगाउनू पर्ने ।

(घ) नगरका बिभिन्न स्थानहरुमा घूम्ती शौचालयको व्यवस्था गरी स:शूल्क घूम्ती शौचालय सेवा सञ्चालन गर्नूपर्ने ।

आगामी आ.व.को लागि प्रस्तावित कर तथा गैरकर राजस्व दरहरूः

(अनुसूची–१)

सम्पत्ति करको प्रस्तावित दर

(ऐनको दाफा ५५ संग सम्बन्धित)

जग्गाको मूल्याङ्कनको लागि

क्र. सं.	विवरण	सम्पत्ति कर रू.मा	छुट दर प्रतिशतमा	कैफियत
१	रु. १ देखि ५००००० सम्म	१००	१५	छुट २०७७ पौष मसान्त सम्ममा कर दाखिला गर्ने करदातालाई मात्र उपलब्ध गराईने छ
२	रु. ५,००,००१ देखि ७,००,००० सम्म	१५०	१५	
३	रु. ७,००,००१ देखि १०,००,००० सम्म	२००	१५	
४	१०,००,००१ देखि १५,००,००० सम्म	३००	१५	
५	१५,००,००१ देखि २०,००,००० सम्म	४००	१५	
६	२०,००,००१ देखि २५,००,००० सम्म	७००	१५	
७	२५,००,००१ देखि २८,००,००० सम्म	९००	१५	
८	२८,००,००१ देखि ३०,००,००० सम्म	१०००	१५	
९	३०,००,००१ देखि ३५,००,००० सम्म	१२००	१५	
१०	३५,००,००१ देखि ४०,००,००० सम्म	१७००	१५	
११	४०,००,००१ देखि ४५,००,००० सम्म	२२००	१५	
१२	४५,००,००१ देखि ४८,००,००० सम्म	२७००	१५	
१३	४८,००,००१ देखि ५०,००,००० सम्म	३०००	१५	
१४	५०,००,००१ देखि ६०,००,००० सम्म	३५००	१५	
१५	६०,००,००१ देखि ७०,००,००० सम्म	४५००	१५	
१६	७०,००,००१ देखि ८०,००,००० सम्म	५५००	१५	
१७	८०,००,००१ देखि ९०,००,००० सम्म	६५००	१५	
१८	९०,००,००१ देखि ९५,००,००० सम्म	७५००	१५	
१९	९५,००,००१ देखि १,००,००,००० सम्म	१००००	१५	
२०	१,००,००,००१ देखि १,२०,००,००० सम्म	१२०००	१५	
२१	१,२०,००,००१ देखि १,४०,००,००० सम्म	१३५००	१५	
२२	१,४०,००,००१ देखि १,६०,००,००० सम्म	१५०००	१५	
२३	१,६०,००,००१ देखि १,८०,००,००० सम्म	१६५००	१५	
२४	१,८०,००,००१ देखि १,९०,००,००० सम्म	१८०००	१५	
२५	१,९०,००,००१ देखि २,००,००,००० सम्म	२००००	१५	

२६	२,००,००,००१ देखि २,५०,००,००० सम्म	२५०००	१५	
२७	२,५०,००,००१ देखि ३,००,००,००० सम्म	३२०००	१५	
२८	३,००,००,००१ देखि ३,५०,००,००० सम्म	३९०००	१५	
२९	३,५०,००,००१ देखि ४,००,००,००० सम्म	४६०००	१५	
३०	४,००,००,००१ देखि ४,५०,००,००० सम्म	५३०००	१५	
३१	४,५०,००,००१ देखि ५,००,००,००० सम्म	६००००	१५	
३२	५,००,००,००१ भन्दा माथि	रु.२ प्रति हजार	१५	

सम्पत्ति कर प्रयोजनको लागि भौतिक संरचनाको मूल्याङ्कन दर

क्र. सं.	विवरण	दररेट (प्रति वर्ग फिट रू.मा) पहिलो तल्ला	दररेट (प्रति वर्ग फिट रू.मा दोश्रो तल्ला	दररेट (प्रति वर्ग फिट रू.मा) तेश्रो तल्ला र सो भन्दा माथि	ह्रास कट्टी दर(प्रतिशतमा)	कैफियत
१	आर सि.सि फ्रेम स्ट्रक्चर	१२००	९६०	८००	५	
२	आर सि.सि फ्रेम स्ट्रक्चर (फ्रेम नभएको)	१०००	८००	६५०	५	
३	सिमेन्टको जोडाई इट्टा वा ढुङ्गाको गाह्रो आर सि सि छाना	१०००	८००	६५०	७	
४	माटोको जोडाइमा इट्टा वा ढुङ्गाको गाह्रो आर सि सि छाना	९००	७२०	६००	७	
५	सिमेन्टको जोडाइमा इट्टा वा ढु·ाको गाह्रो जस्ता छाना	६००			१०	
६	माटोको जोडाइमा इट्टा वा ढुङ्गाको गाह्रो जस्ता छाना	५००			१०	
७	सोरुम, उद्योग सञ्चालनको लागि वरिपरी गाह्रो लगाई बनाइएको जस्ताको छाना, सामान्य बसोवासको लागि काठको वा सिमेन्टको खम्बामा बनेका जस्ता, टायल वा झिङ्गटिको छाना इट्टा वा ब्लक लगाई बनाइएको सामन्य घर तथा ग्यारेज	२५०			१०	
८	सोरुम, उद्योग सञ्चालनको लागि वरीपरी गाह्रो नलगाइ बनाइएको जस्ताको छाना भएको टहरा तथा ग्यारेज	२००			१०	

९	१ देखि ८ सम्म बाहेकका अस्थायी तथा कच्ची घर, टहरा, गोठ, सेड आदी	एक मूष्ठ रु.५०,०००				
१०	ढुङ्गाका वा इट्टाको पर्खाल प्रति रनीङ फिट	२००				

करकादरहरू

क्र. सं.	विवरण	आगामी आ.व.२०७७/०७८ को लागि प्रस्तावित दर
१.	**नागरिकता सिफारिस तथा प्रतिलिपि सिफारिश**	
	नागरिकता सिफारिस	१००/-
	नागरिकता प्रतिलिपी	५०/-
२.	**नाता प्रमाणित, विभिन्न शिर्षकको**	
	क) अंग्रेजीमा गरिने सिफारिश टाईप समेत	५५०/-
	ख) नेपालीमा गरिने सिफारिस	२००/-
	ग) वडा सर्जमिन शुल्क/अन्य सबै सिफारिस	१५०/-
	घ) सर्जिमन सहितको सिफारिस	२५०/-
३.	**विद्यतु जडान सिफारिस तथा काठ निकासी सिफारीश**	
	क) घरायसी/कृषि प्रयोजन	१५०/-
	ख) व्यवसायिक प्रयोजनको लागि	५००/-
	ग) व्यवसायीक प्रयोजनका लागि काठ निकासी	२०००/-
	घ) घरायसी प्रयोजनका लागि काठ निकासी	१५०/-
४.	उद्योग बन्द गर्ने सिफारिस	१०००/-
५.	**चार किल्ला प्रमाणित प्रति कित्ता**	
	क) खैरहनी वडा नं. १, २, ८ र ९ को राजमार्गसँग जोडिएको जग्गा मात्र	१०००/-
	ख) वडा नं. ६ को पुरानो राजमार्गको खैरहनी चोक देखि स्वर्णतारा युवा क्लबसम्म जोडिएको जग्गा, वडा नं. २ को चैनपुरचोक देखि वडा न.. ६ नगरपालिका गेटसम्मको पिच सडक संग जोडिएको जग्गा मात्र।	७००/-
	ग) माथिका (क) र (ख) बाहेक सबै वडाका पिच सडकसँग जोडिएका जग्गा मात्र	५००/-
	घ) माथिका (क) र (ख) बाहेक सबै वडाका ग्राभेल तथा कच्ची बाटोसँग जोडिएका जग्गा मात्र	३००/-

	ङ) अन्य स्थानको बाटो नभएको जग्गा मात्र (नापी नक्सामा बाटो नदेखीए तापनि फिल्डमा बाटो भएको जग्गालाई बाटो भएको मान्नु पर्नेछ।) माथि जे सुकै लेखिएको भएतापनि घडेरी प्रयोजनको लागि प्रयोग हुने सगै जोडिएका कित्ताहरुको क्षेत्रफल बढीमा एक कठ्ठासम्म भएमा सबै कित्ताहरु जनाई एक कित्ता मानी सिफारिश गरिनेछ।	२००/-
	च) उपरोक्त खण्ड क, ख, ग र घ मा उल्लेखित जग्गामा घर, मिल, उद्योग भएमा जग्गाको नियमानुसार लाग्ने दस्तुरमा घर भएमा ५००, मिल भएमा १०००, उद्योग भएमा २५०० थप दस्तुर लाग्नेछ।	
६.	घर, बाटो सिफारिस	
	क) राजमार्ग सँग जोडिएको प्रति कित्ता	
	➢ १ कठ्ठा भन्दा कमको लागि	१२००/-
	➢ १ कठ्ठा देखी माथि दुई कठ्ठा सम्मको लागि	२०००/-
	➢ दुई कठ्ठा भन्दा माथि जतिसुकै भएपनि प्रति कठ्ठा रु.१००।- का दरले थप दस्तुर लाग्ने छ।	
	ख) राजमार्गबाट उत्तर, दक्षिण खोलिएको पिच बाटो प्रति कित्ता	
	➢ १ कठ्ठा भन्दा कमको लागि	१०००/-
	➢ १ कठ्ठा देखी माथि दुई कठ्ठा सम्मको लागि	१२००/-
	➢ दुई कठ्ठा भन्दा माथि जतिसुकै भएपनि प्रति कठ्ठा रु.१००।- का दरले थप दस्तुर लाग्ने छ।	
	ग) राजमार्गबाट उत्तर, दक्षिण ग्रावेल, कच्चि बाटो प्रति कित्ता	
	➢ १ कठ्ठा भन्दा कमको लागि	८००/-
	➢ १ कठ्ठा देखी माथि दुई कठ्ठा सम्मको लागि	१०००/-
	➢ दुई कठ्ठा भन्दा माथि जतिसुकै भएपनि प्रति कठ्ठा रु.१००।- का दरले थप दस्तुर लाग्ने छ।	
	घ) बाटो नभएको प्रति कित्ता	
	➢ दुई कठ्ठा सम्मको लागि	५००/-
	➢ दुई कठ्ठा भन्दा माथि जतिसुकै भएपनि प्रति कठ्ठा रु.१००।- का दरले थप दस्तुर लाग्ने छ।	
	बाटो भन्नाले नापी नक्सामा उल्लेख नभएता पनि व्यक्ति वा दुई पक्षको सहमतीमा खोलिएका बाटोहरुलाई समेत जनाउँछ।	
७.	पञ्जिकरण (म्याद नाघेको हकमा)	

	क) जन्मदर्ता	५०/-
	ख) मृत्यु दर्ता	५०/-
	ग) विवाह दर्ता	५०/-
	घ) बसाई सराई	५०/-
	ङ) सम्बन्ध विच्छेद	५०/-
	च) पञ्जिकरण प्रतिलिपी	५०/-
८.	व्यक्ति प्रमाणित	५००/-
९.	(क) अविवाहित प्रमाणित	५००/-
	(ख) पुन प्रमाणिकरण दस्तुर	२००/-
१०.	धितो/सम्पत्ती मूल्याङ्कन तथा आय प्रमाणित	
	क) ५०००० सम्म	१००/-
	ख)३००००० सम्म	२००/-
	ग) ५००००० सम्म	५००/-
	घ) १०००००० सम्म	७००/-
	ङ) १५००००० सम्म	१०००/-
	च) २०००००० सम्म	१५००/-
	छ) ५०००००० सम्म	२०००/-
	ज) १००००००० सम्म	२५००/-
	झ) २००००००० सम्म	३०००/-
	झ) २००००००० भन्दा माथि	०.०४%
	उद्योग एवं व्यवसाय नयाँ दर्ता दस्तुर (नयाँ दर्ता भन्नाले अन्य निकायमा दर्ता भई सञ्चालनमा रहेको तर नगरपालिकामा दर्ता नभएकोलाई समेत सम्झनु पर्दछ।)	
११.	नयाँ ईट्टा चिम्नी दर्ता (नयाँ)	१००००००/-
१२.	पेट्रोल पम्प नयाँ दर्ता	२५०००/-
१३.	चिउरा तथा भुजा मिल नयाँ दर्ता	
	क) अटोमेटिक	२५०००/-
	ख) अन्य	१००००/-
१४.	ग्याँस उद्योग नयाँ दर्ता	१५००००/-
१५.	स–मिल काठ चिरानी नयाँ दर्ता	
	क) बेण्ड स र ट्रली समेत भएको	५००००/-

	ख) अन्य	३००००/-
१६	डिस्टीलरी उद्योग तथा वियर उद्योग नयाँ दर्ता	१,२०,०००/-
१७.	बैंक तथा वित्तिय संस्था नयाँ दर्ता/व्यवसाय सञ्चालन कर	
	क वर्गको बैंक तथा वित्तिय संस्था	२००००/-
	ख वर्गको बैंक तथा वित्तिय संस्था	१२०००/-
	ग वर्गको बैंक तथा वित्तिय संस्था	६०००/-
	घ लघुवित्त तथा सिमित बैंकिङ कारोबार	५०००/-
१८.	सहकारी संस्थाहरु दर्ता शुल्क	२०००/-
१९.	ह्याचरी नयाँ दर्ता	५००००/-
२०.	क्रसर उद्योग नयाँ दर्ता	५००००/-
२१.	कापी उद्योग नयाँ दर्ता	१००००/-
२२.	क्रेट/कार्टुन उद्योग नयाँ दर्ता	१००००/-
२३.	बोरा उद्योग नयाँ दर्ता	१००००/-
२४.	इको ब्लक उद्योग	२५०००/-
२५.	राईस मिल नयाँ दर्ता	
	क) स्टीम प्लान्ट	२००००/-
	ख) अटोमेटीक प्लान्ट	१००००/-
	ग) अन्य राईस तथा तेल मिल	३०००/-
२६.	स्टिल/फलाम उद्योग नयाँ दर्ता	७५०००/-
२७.	दैनिक रुपमा फिल्म प्रदर्शन गर्ने चलचित्र घरको दर्ता शुल्क	२५०००/-
२८.	एसम्वल गरी ईलेक्ट्रीकल्स सामान उत्पादन तथा प्याकिङ्ग गर्ने उद्योगको दर्ता शुल्क	८०००/-
२९.	उपरोक्त उद्योग बाहेक अन्य उद्योग र व्यवसायदर्ताको हकमा अधिकृत पूँजी	
	क) ५ लाख सम्म	५००/-
	ख) १० लाख सम्म	१०००/-
	ग) १५ लाख सम्म	१५००/-
	घ) २० लाख सम्म	२०००/-
	a) ३० लाख सम्म	३०००/-
	च) ५० लाख सम्म	५०००/-
	छ) १ करोड सम्म	८०००/-

	ज) ३ करोड सम्म	१००००/-
	झ) ५करोड सम्म	१५०००/-
	ञ) १० करोड सम्म	२००००/-
	ट) ५० करोड सम्मको लागि	३५०००/-
	ठ) ५० करोड भन्दा माथि	०.००७ प्रतिशत
यस खण्डमा जुनसुकै कुरा लेखिएको भएतापनि कुनै पनि उद्योग तथा व्यवसायको वार्षिक कर भन्दा दर्ता शुल्क कम हुनेछैन।		

(ऐनको दफा ५५ देखी ६२ संग सम्बन्धित)

मालपोत कार्यालयमा गर्ने सिफारिसहरू

क्र.सं.	विवरण	कर दर
१	नाम, थर, वतन, संशोधन, प्रतिलिपी सिफारिश	२००/-
२	नामसारी, दाखिला खारेज	३००/-
३	फोटो प्रमाणीत	३००/-
४	अन्य सिफारिस	२००/-

पेन्सनको सिफारिस

क्र.सं.	विवरण	करको दर
१	स्वदेशको लागि	२००/-
२	विदेशको लागि	५००/-

नक्सा पास दस्तुर

क्र. सं.	घरको बनावट	राजमार्गको दायाँ बायाँ प्रति वर्गफुट लाग्ने दस्तुर रू.मा	शाखा पिच सडकको दाँया बायाँ प्रति वर्गफुट लाग्ने दस्तुर रू. मा	अन्य सडकको दायाँ बायाँ तथा अन्य स्थानमा प्रति वर्गफुट लाग्ने दस्तुर रू.मा.
१	**औद्योगिक तथा व्यासायिक प्रयोजन तर्फ**			
	क) RCC फ्रेस स्टक्चर तर्फ			
	जमिनतला	५/-	४/-	३/-
	प्रथमतला	६/-	५/-	४/-
	दोस्रोतला सो भन्दा माथि	७/-	६/-	५/-

	ख) लोडवेयरिङ्ग स्टक्चर तर्फ			
	जमिनतला	४/–	३/–	२/–
	प्रथमतला	५/–	४/–	३/–
	दोस्रो तला तथा सो भन्दा माथि	६/–	५/–	४/–
	घ) स्टिलबाट निर्मित संरचनाको लागि			
	जमिनतला	४/–	३/–	२/–
	प्रथमतला	५/–	४/–	३/–
	दोस्रो तला तथा सो भन्दा माथि	६/–	५/–	४/–
	ग) ईट्टालाई सिमेन्ट वा माटोको जोडाई गरी बनेको जस्ताको छाना भएको घर			
	जमिनतला	२/–	१/५०	१/२५
	प्रथमतला	३/–	२/५०	२/–
	दोस्रो तला तथा सो भन्दा माथि	४/–	३/५०	३/–
२	**आवासीय प्रयोजन तर्फ**			
	क) RCC फ्रेम स्टक्चर तर्फ			
	जमिनतला	४/–	३/–	२/–
	प्रथमतला	५/–	४/–	३/–
	दोस्रोतला तथा सो भन्दा माथि	६/–	५/–	४/–
	ख) लोडवेयरिङ्ग स्टक्चर तर्फ			
	जमिनतला	३/–	२/–	१/५०
	प्रथमतला	४/–	३/–	२/–
	दोस्रो तला तथा सो भन्दा माथि	५/–	४/–	३/–
	ग) ईट्टालाई सिमेन्ट वा माटोको जोडाई गरी बनेको जस्ताको छाना भएको घर			
	जमिनतला	१/५०	१/२५	१/–
	प्रथमतला	२/–	१/५०	१/२५
	दोस्रो तला तथा सो भन्दा माथि	३/–	२/–	१/–
	घ) स्टिलबाट निर्मित संरचनाको लागि			
	जमिनतला	३/–	२/–	१/५०
	प्रथमतला	४/–	३/–	२/–
	दोस्रो तला तथा सो भन्दा माथि	५/–	४/–	३/–
	माथि उल्लेखित जुनसुकै प्रकृतिका घरहरूकोनक्शापास दस्तुर न्यूनतम रू.५००।–भन्दा कमी हुनेछैन ।			

	च) कम्पाउण्डवाल			
	आर.सि.सि. वाल	३/-	२/५०	२/-
	ईट्टा र सिमेन्ट तथा अन्य	२/५-	२/-	१/७५
३	**सडकको पहुँच नपुगेको ग्रामिण बस्तीमा बनेको पक्की गाह्रो नभएको अस्थायी प्रकृतिको ढलान नभएको घर टहरा तथा एक दिने घर तथा टहराहरूको विवरण रेकर्ड राखि प्रमाणपत्र जारी गर्ने**			५००/-

१) घर नक्साको प्रतिलिपि दस्तुर रु. ३००/-

२) घर नक्साको नामसारी दस्तुर २० % (प्रचलित मूल्यमा त्यस्तै प्रकृतिको घरका लागि लाग्ने दस्तुरको)

३) नक्सापास निवेदन दस्तुर रु.५००/-

४) नक्सापास गर्नु पर्ने तोकिएको अवधी भित्र कार्य सम्पन्न गर्न नसकीने भएमा सोही समयावधी भित्र म्याद थपको लागि आवेदन दिएमा १५ प्रतिशत थप शुल्क लिई बढीमा दुई वर्ष म्याद थप गर्न सकिनेछ।

५) पहिला पास भएको नक्सा भन्दा फरक गरी भौतीक संरचना बनाई पछि नक्सा संशोधनको लागि पेश गर्न आएमा १० प्रतिशत थप शुल्क लिई पास गर्न सकिनेछ।

६) माथि उल्लेख नभएका सार्वजनिक पाटि, पौवा, मन्दिर, गुम्बा, मस्जिद, चर्च, स्कूल आदि वा उल्लेख नभएका अन्यको हकमा आवासिय प्रयोजनको लागि लाग्ने दस्तुर सरह लाग्नेछ।

(७) नगरपालिका स्थापना हुनु भन्दा अगाडी बनेका घरहरुको अभिलेखीकरण गर्दा नियमानुसार लाग्ने र राजस्वमा ५० प्रतिशत र नगरपालिका स्थापना भएपछी नक्सा पास नगराई आफुखुसी ढंगले निर्माण भएकाघरको अभिलेखीकरण गर्दा नियमानुसार लाग्ने राजस्वमा १०० प्रतिशत थप दस्तुर लिई अभिले खीकरण गरी दिन सकिने छ। नगरपालिका स्थापना हुनु भन्दा अगाडि बनेको घर हो होईन भन्ने कुराको सिफारिश वडा कार्यालयले दिनेछ।

व्यवसाय कर तथा स्थानीय विकास शुल्क (बार्षिक) दरहरू

क्र.सं.	विवरण	करको दर
	उद्योग क्षेत्र	
१.	**पाउरोटी**	
	क श्रेणी (पाउरोटी उद्योग)	५०००/-
	ख श्रेणी (बेकरी, केक डुनोट आदि)	२०००/-
२.	**बरफ, बिस्कुट तथा दालमोठ उद्योग**	
	क श्रेणी (१, २, ६, ८ र ९ को लागि)	१०००/-
	ख श्रेणी (वडा नं. ३, ४, ५, ७, १०, ११, १२, १३ का लागि)	७५०/-
३.	**अमिलो, चकलेट, मसला, तितौरा, मस्यौरा उत्पादन गर्ने घरेलु उद्योग**	
	क श्रेणी (प्लाष्टिक प्याकेजिङ्ग)	५००/-

	ख श्रेणी (कागज प्याकेजिङ्ग)	३००/-
४.	कन्फेक्सनरी उद्योग	१५००/-
५.	पास्ता, म्याकरोनी, नुडल्स, चिप्स जस्ता खाद्य सामग्री उत्पादन उद्योग (१ करोड भन्दा माथि पुँजी लगानी भएका)	रु. १०,०००/-
६.	डेरी उद्योग (दुग्ध तथा दुग्धजन्य अन्य व्यवसाय)	
	क) श्रेणी (डेरी उद्योग)	५०००/-
	ख) श्रेणी (चिलिङ भ्याट राखिप दुग्ध संकलन गरि विक्री गर्ने)	१५००/-
	ग) श्रेणी (दुग्ध संकलन गरी विक्री गर्ने)	५००/-
७.	मिल (कुटानी, पिसानी, पेलानी, सेलर, तेल आदि)	
	क)श्रेणी (एकभन्दा बढी भएमा)	२०००/-
	ख)श्रेणी (मसला मिल)	१०००/-
	ग) मसला मिल वडा नं. ३, ४, ५, ७, १०, ११, १२, १३ का लागि	७५०/-
	घ) मैदा मिल	१००००/-
	ङ) भुजा तथा चिउरा दुवै उत्पादन गर्ने मिल	७०००/-
	च) चिउरा मिल	५०००/-
८.	प्लान्ट वा उद्योग (राईस मिल)	
	क) स्टीम प्लान्ट	१५०००/-
	ख) अटोमेटीक प्लान्ट	७५००/-
	ग) अन्य राईस मिल, तेल मिल	१०००/-
९.	चिप्स उद्योग	१०००/-
१०.	विविध खाद्यान्न उत्पादन	१०००/-
११.	केरा, मेवा तथा उखु बगान/फलफुल जन्य उत्पादन	७५०/-
१२.	पशुआहार उद्योग फिड्स	७०००/-
१३.	मिनरल वाटर उद्योग	५०००/-
१४.	कुखुरा पालन व्यवसाय	
	कुखुरा संख्या १००० सम्मको	१००/-
	कुखुरा संख्या १००१ देखि १०००० सम्म	१०००/-
	कुखुरा संख्या १०००१ देखि २०००० सम्म	२०००/-
	कुखुरा संख्या २०००१ देखि माथिको	५०००/-
	ह्याचरी उद्योग बार्षिक	१००००/-
१५.	गाई तथा भैसी, बंगुर, बाख्रा पालन एवं अन्य पशुपालन व्यवसाय	१०००/-

१६.	**ब्लक, रिङ्ग टायल र तारबार पोल उद्योग**	
	क श्रेणी (मेसिन बाट बनाउने)	२०००/-
	ख श्रेणी (म्यानुयल)	१५००/-
	ग श्रेणी (वडा नं. ३,४,५,७,१०,११,१२,१३ का लागि)	१०००/-
१७.	**पोलिथिन पाईप तथा अन्य प्लाष्टिकका सामनहरूको उद्योग**	
	क) औद्योगिक	१००००/-
	ख) घरेलु	४०००/-
१८.	**मैनबत्ती तथा अगरबत्ती उद्योग**	
	क श्रेणी (मेसिनको प्रयोग गरी उत्पादन गर्ने)	१०००/-
	ख श्रेणी (हातले उत्पादन गर्ने)	५००/-
१९.	**ह्यूमपाईप, विद्युत पोल उद्योग**	१००००/-
२०.	रंग रोगन उद्योग	१००००/-
२१.	ग्रिल सटर उद्योग तथा स्टिल रेलीङ्ग जडान	
	क) वडा नं. १, २, ६, ८ र ९ भित्रको लागि	१५००/-
	ख) वडा नं. ३, ४, ५, ७, १०, ११, १२, १३ का लागि	१०००/-
	ग) स्टिल रेलिङ्ग जडान व्यवसाय	२५००/-
२२.	**झोला तयारी गर्ने उद्योग**	
	क) औद्योगिक उत्पादन	५०००/-
	ख) घरेलु	१०००/-
२३.	मेटलको भाडा, मूर्ति र गरगहना बनाउने व्यवसाय	७५०/-
२४.	माटोको भाँडा बनाउने व्यवसाय	५००/-
२५.	छापाखाना तथा किताब	
	क) प्रेस सिलिण्डर अफसेट सहित	२०००/-
	ख) ३ भन्दा बढी मेशिन भएको	१५००/-
	ग) ३ वटा सम्म मेशिन भएको	१०००/-
	घ) लेक्स प्रिन्ट	१०००/-
२६.	माछा पालन	
	५ कट्ठा सम्म	५००/-
	५ कट्ठा देखि माथि १ बिगाह सम्म	१५००/-
	१ बिगाह देखी माथि २ बिगाहसम्म	२०००/-
	२ बिगाह देखी माथि ३ बिगाहसम्म	३०००/-
	३ बिगाह देखी माथि ४ बिगाहसम्म	४०००/-
	४ बिगाह भन्दा माथि जतिसुकै भए पनि	५०००/-

२७.	साबुन उद्योग	५०००/-
२८.	ईट्टा चिम्नी उद्योग	५००००/-
२९.	ग्याँस उद्योग	५००००/-
३०.	स–मिल काठ चिरानी	
	(क) क श्रेणी (बेण्ड स र ट्रली समेत भएको)	१००००/-
	(ख) ख श्रेणी (३६ ईन्चको बेण्ड स. भएको)	७०००/-
	(ग) ग श्रेणी (२४ वा १८ इन्चको बेण्ड स भएको)	४०००/-
	(घ) घ श्रेणी (बेण्ड स नभएको)	२०००/-
३१.	क्रसर उद्योग	२००००/-
३२.	कापी उद्योग	१००००/-
३४.	क्रेट/कर्टुन उद्योग	१००००/-
३५.	बोरा उद्योग	१००००/-
३६.	डिष्टीलरी उद्योग	५००००/-
३७.	वियर उद्योग	७५०००/-
३८.	स्टिल/फलाम उद्योग	५००००/-
	स्टील फ्रेब्रीकेसनका सामाग्री उत्पादक (ग्याल्नाईजीङ्ग प्लान्ट समेत)	५०,०००/-
	स्टील फ्रेब्रीकेसनका सामाग्री उत्पादक (ग्याल्नाईजीङ्ग प्लान्ट बाहेक) रु. ५० लाख भन्दा माथि पुँजी भएका	रु. १०,०००/-
	स्टील फ्रेब्रीकेसनका सामाग्री उत्पादक (ग्याल्नाईजीङ्ग प्लान्ट बाहेक) रु. ५० लाख भन्दा कम पुँजी भएका	रु. ५,०००/-
३९.	दाना उद्योगको लागि (प्लेट दाना, तथा त्यस्तै प्रकृतिका पशुदाना उद्योगहरु)	१५,०००/-
४०.	जिप्सन, कार्लेस बुट्टा बनाउने उद्योग	रु. ५०००/-
४१.	अन्य कृषि जन्य उद्योग व्यवसाय	१०००/-
४२	पुराना कपडाबाट कपास तयार गर्ने उद्योग	१०००/-
४३.	केमीकल उद्योग	१००००/-
४४.	पशु पंक्षी आहार उत्पादन	७,०००/-
४५.	मेटल प्याकेजिङ उद्योग	१५,०००/-
४६.	हट मिक्स (अलकत्रा घोल्ने) उद्योग	२५,०००/-
४७.	**एकीकृत कृषि फर्म**	
	क) १० कठ्ठा देखी २ बिघा सम्म	१,५००/-
	ख) २ बिघा देखि ५ बिघा सम्म	२,०००/-

	ग) ५ बिघा देखि १० बिघा सम्म	५,०००/-
	घ) १० बिघा भन्दा माथि	१०,०००/-
४८.	मुर्तिकला उद्योग	२,०००/-
४९.	हस्तकला उद्योग,थाङ्गका उत्पादन तथा बिक्री बितरण	१,०००/-
५०.	**चाउचाउ उद्योग**	
	क) ५० लाख सम्म पूजी	३,०००/-
	ख) ५० लाख भन्दा माथि-	२०,०००/-
	ग) कच्चा चाउमिन उत्पादक र बितरक	१,५००/-
५१.	क्यान जुस वा स्लाइडर उत्पादन (बहुउद्देश्यीय पेय पदार्थ)	२०,०००/-
५२.	एकोरियम व्यवसाय (चारो बिक्री समेत)	१,५००/-
५३.	बायोग्यास प्रा.लि	२५,०००/-
५४.	अक्सिजन प्लान्ट	४,०००/-
५५.	फोहोर रिसाइकलिङ सेन्टर	३,०००/-
५६.	इको ब्लक उद्योग	२०,०००/-
५७.	भ्यानियर उद्योग (प्लाइबोर्ड)	१५,०००/-
५८.	**सुनचाँदी पसल**	
	क) ३ जना भन्दा बढी कामदार राखी व्यवसाय गर्ने	५०००/-
	ख) ३ जना सम्म कामदार राखी व्यवसाय गर्ने	३०००/-
	ग) आफै गहना बनाई व्यवसाय गर्ने	२०००/-
	घ) आधुनिक गहना (सुनको जलप लगाएको वा नक्कली गहना)	२०००/-
५९	औषधी उद्योग	२५०००/-
६०	**सूर्तिजन्य उद्योग**	
	क श्रेणी (प्याकेजिङ्ग सहित विक्री गर्ने)	१००००/-
	ख श्रेणी (अन्य)	२०००/-
६१.	फर्निचर उद्योग	
	क श्रेणीको उद्योग	५०००/-
	ग साधारण फर्निचरउद्योग	१०००/-
६२.	**मोटर बडी विल्डर्स**	
	क) श्रेणी (बस, ट्रक)	५०००/-
	ख) श्रेणी (हलुका सवारी)	३०००/-

६३.	एसम्वल गरी ईलेक्ट्रीकल्स सामान उत्पादन / प्याकिङ्ग गर्ने उद्योग	५०००/-
६४.	कृषि सम्बन्धी उद्योग	५०००/-
६५.	Led light प्याकिङ्ग उद्योग	५०००/-
	व्यापारीक क्षेत्र	
१.	**इलेक्ट्रोनिक सामान**	
	क) कम्प्युटर, टिभी, फ्रिज लगायत इलेक्ट्रोनिक सामग्री विक्री तथा मर्मत	२५००/-
	ख) कम्प्यूटर, टिभी, फ्रिज लगायत इलेक्ट्रोनिक मर्मत	१०००/-
	ग) मोवाईल मर्मत तथा बिक्री	२०००/-
	घ) मोवाईल मर्मत मात्र	१०००/-
	ङ) रेडियो, घडी, टेलिफोन, क्यालकुलेटर विक्री तथा मर्मत	७५०/-
	च) रेडियो, घडी, टेलिफोन, क्यालकुलेटर मर्मतमात्र	५००/-
२.	**डिलर व्यवसाय (थोक विक्रेता)**	
	५ भन्दा बढी ब्राण्ड का सामानहरु डिलर	८०००/-
	३ भन्दा बढी ५ वटासम्म ब्राण्ड का सामानहरुको डिलर	४०००/-
	१ भन्दा बढी ३ वटासम्म ब्राण्ड का सामानहरुको डिलर	२०००/-
	१ मात्र ब्राण्डको सामानहरुको डिलर	१०००/-
३.	औषधीजन्य व्यवसाय	
	औषधी पसलथोक विक्रेता	२०००/-
	औषधी पसलखुद्रा विक्रेता	१०००/-
४.	रासायनिक मल, बिउ विजन, किटनासक औषधी विक्री	
	क) थोक	२०००/-
	ख) श्रेणी वडा नं. १, २, ६, ८ र ९ को लागि	१०००/-
	ग) श्रेणी (वडा नं. ३, ४, ५, ७, १०, ११, १२, १३ का लागि)	७५०/-
५.	पान पसल	५००/-
६.	**इलेक्ट्रिकल्स सामानहरूको विक्री तथा (वडा नं १, २, ६, ८ र ९ का लागि)**	
	क) थोक र खुदा समेत	२०००/-
	ख) श्रेणी थोक मात्र	१५००/-
	ग) श्रेणी खुद्रा मात्र	१०००/-
	घ) श्रेणी (वडा नं. ३, ४, ५, ७, १०, ११, १२, १३ का लागि)	७५०/-
	ङ) इलेक्ट्रिक सामानको मर्मत मात्र सबैको लागि	५००/-

७.	**भाँडा पसल**	
	क) थोक	१५००/-
	ख) खुद्रा	१०००/-
	ग) श्रेणी (वडा नं. ३, ४, ५, ७, १०, ११, १२, १३ का लागि)	७५०/-
८.	**गिफ्ट तथा कस्मेटिक पसल**	
	क) थोक	१०००/-
	ख) खुद्रा	७५०/-
९.	**पेट्रोल पम्प**	
	डिजेल, पेट्रोल दुवै विक्री गर्ने	१००००/-
	डिजेल मात्र	५०००/-
	पेट्रोल मात्र	५०००/-
	मट्टितेल नोजलबाट विक्री गर्ने	१०००/-
	मट्टितेल लिटरले भरेर विक्री गर्ने	७५०/-
१०.	**ग्याँस सिलिण्डर विक्रेता**	
	क) थोक, डिलर	२०००/-
	ख) खुद्रा मात्र	१०००/-
११	**साईकल तथा रिक्सा विक्री**	
	क) साईकल तथा रिक्सा दुवै थोक	२०००/-
	ख) साईकल तथा रिक्सा दुवै खुद्रा	१५००/-
	ग) साईकल तथा रिक्सा दुवै मर्मत	१०००/-
१२.	**अटोमेकानिकल तथा ईन्जिनियरिङ्ग, पार्टस वा वर्कसप**	
	क) श्रेणी (पार्टस थोक २ भन्दा बढी ब्राण्ड)	१००००/-
	ख) श्रेणी (पार्टस थोक २ ब्राण्ड सम्म)	५०००/-
	ग) श्रेणी (पार्टस खुद्रा)	१५००/-
१३.	क) मोटरसाईकल रि-कण्डीसन	५०००/-
	ख) मोटर साईकल सोरुम	७५००/-
	ग) श्रेणी (ब्याट्रीबाट चल्ने)	१०००/-
१४.	**मोटरसाइकल, इलेक्ट्रीक अटो तथा पेट्रोलबाट चल्ने अटो आदिको पार्टस विक्री तथा मर्मत**	
	क) श्रेणी (थोक)	५०००/-
	ख) श्रेणी (खुद्रा)	१०००/-
	ग) श्रेणी (वडा नं. ३, ४, ५, ७, १०, ११, १२, १३ का लागि)	७५०/-
	घ) इलेक्ट्रीक अटो तथा पेट्रोलबाट चल्ने अटो मर्मत गर्ने	१२००/-

	ङ) अटो सञ्चालन अनुमती	७५०/-
१५.	जिपकार भ्यान सो रुम	१५०००/-
१६.	मोबिल, ग्रिज विक्री	१०००/-
१७.	टायर पसल नयाँ सो रुम	१००००/-
१८.	मेशिनरी सामान विक्री	
	क) श्रेणी थोक	५०००/-
	ख) श्रेणी खुद्रा	३०००/-
१९	**किराना पसल, डिपार्टमेन्टल स्टोर**	
	क) थोक र खुद्रा दुवै	२०००/-
	ख) खुद्रा वडा नं. १, २, ६, ८ र ९ को लागि)	१५००/-
	ग) खुद्रा वडा नं. ३, ४, ५, ७, १०, ११, १२, १३ का लागि	१०००/-
	घ) किराना साना घुम्ती वा सो सरहका वडा १, २, ६, ८ र ९	१०००/-
	ङ) घुम्ती खुद्रा	३००/-
	च) डिपार्टमेन्टल स्टोर	५०००/-
	छ) कोल्ड स्टोर्स, प्रोभिजनल स्टोर्स	१५००/-
२०.	गल्ला व्यापार (धान, मकै, गहुँ तथा अन्य खाद्यान्न आदि)	
	क श्रेणी (वडा नं १, २, ६, ८ र ९को लागि)	३०००/-
	ख श्रेणी (वडा नं. ३, ४, ५, ७, १०, ११, १२, १३ का लागि)	२०००/-
२१.	आलु, प्याज, लसुन व्यापार	
	थोक विक्रेता	१५००/-
	खुद्रा विक्रेता	७५०/-
२२.	घुमिफिरी खाद्यान्न तथा अन्य सामान विक्री गर्ने ठेला व्यवसाय समेत	५००/-
२३.	तरकारी, फलफुल, साग सब्जी तथा पुष्प व्यवसाय	
	क) थोक विक्रेता	१०००/-
	ख) खुद्रा विक्रेता वडा नं. १, २, ६, ८ र ९ भित्रको लागि	७५०/-
	ग) खुद्रा विक्रेता (वडा नं. ३, ४, ५, ७, १०, ११, १२, १३ का लागि)	५००/-
२४.	माछा, मासु पसल	
	क) वडा नं. १, २, ६, ८ र ९ भित्रको लागि	१०००/-
	ख) वडा नं. ३, ४, ५, ७, १०, ११, १२, १३ का लागि	७५०/-
२५	अण्डा र दाना तथा पशु आहार	
	क) श्रेणी (थोक)	५०००/-
	ख) श्रेणी (खुद्रा)	२०००/-

२६	**प्लाई, सिसा, कार्पेट आदि विक्री गर्ने**	
	क) थोक र खुद्रा समेत	२०००/-
	ख) खुद्रा मात्र	१५००/-
२७.	एग्रोभेट तथा भेटनरी सम्बन्धी औषधी बिक्री	
	क) एग्रोभेट र भेटनरी सहीत	१०००/-
	ख)) एग्रोभेट र भेटनरी मध्ये एकमात्र भएमा	७५०/-
२८.	छाला संकलन तथा विक्री	१५००/-
२९.	मादल मर्मत तथा विक्री	५००/-
३०.	**बाध्यवाधन बस्तुहरूको**	
	क श्रेणी (आफै बनाई बेच्ने ठूला)	१५००/-
	ख श्रेणी (बेच्ने मात्र ठूला)	१०००/-
	ग श्रेणी (वडा नं. ३, ४, ५, ७, १०, ११, १२, १३ का लागि)	७५०/-
३१.	इट्टा विक्री डिपो तथा संकलन केन्द्र	३०००/-
३२.	हार्डवेयर पसल	
	क) श्रेणी (सिमेन्ट, छड, जस्ता लगायतका सामग्री)	७०००/-
	ख) श्रेणी (रंग रोगन, सेनेटरी लगायतका सामग्री)	४०००/-
	ग) श्रेणी (अन्य हार्डवेयरका सामग्री भएका साना व्यवसाय)	२०००/-
३३.	मार्बल, टायल, सेनेटरीका सामानहरुको विक्री	
	क) थोक	१५०००/-
	ख) श्रेणी वडा नं. १, २, ६, ८ र ९ को लागि	५०००/-
	ग) श्रेणी (वडा नं. ३, ४, ५, ७, १०, ११, १२, १३ का लागि)	२०००/-
	जिप्सन, कार्लेस बुट्टा बनाउने उद्योग	रु. ५०००।-
३४.	फर्निचर सोरुम	
	क श्रेणी (उद्योग सहितको शो रुम)	५०००/-
	ख श्रेणी (शो रुम मात्र)	२०००/-
३५.	डोको, नाम्लो, भकारी, प्लाष्टिक तथा बेतबासका सामानहरु विक्री	
	क) थोक	१०००/-
	ख) थोक खुद्रा दुवै	७५०/-
	ग) खुद्रा मात्र	५००/-
३६.	पुस्तक, स्टेशनरी तथा खेलकुदका सामानहरुको विक्री	
	क श्रणी (वडा नं १, २, ६, ८ र ९ को लागि)	१०००/-
	ख श्रेणी (वडा नं. ३, ४, ५, ७, १०, ११, १२, १३ का लागि)	७५०/-

३७.	फेन्सि पसल	
	क) थोक	१५००/-
	ख) श्रेणी वडा नं १, २, ६, ८ र ९ को लागि	१०००/-
	ग) श्रेणी (वडा नं. ३, ४, ५, ७, १०, ११, १२, १३ का लागि)	७५०/-
३८.	**जुत्ता तथा चप्पल विक्री**	
	क) श्रेणी (थोक)	१५००/-
	ख) श्रेणी (खुद्रा)	७५०/-
	ग) श्रेणी (जुत्ता तथा चप्पल आफै बनाई विक्री तथा मर्मत गर्ने)	५००/-
३९.	कपडा पसल	
	क थोक	३०००/-
	ख श्रेणी (वडा नं. १, २, ६, ८ र ९)	२०००/-
	ग श्रेणी (वडा नं. ३, ४, ५, ७, १०, ११, १२, १३ का लागि)	१०००/-
४०.	क) मदिरा थोक विक्री	५०००/-
	ख) मदिरा खुद्रा विक्री	३०००/-
४१.	बेरिङ रिपेरिङ तथा विक्री	७५०/-
४२.	गिट्टी, बालुवा, ढुङ्गा सप्लायर्स/इट्टा सप्लायर्स	३०००/-
४३.	आल्मुनियम, यु.पि.भि.सि., प्रिफेब, कार्डबोर्डका भ्याल ढोका निर्माण तथा विक्री	१५००/-
	बिक्री मात्र	१०००/-
४४.	बाँस खरिद विक्री	७५०/-
४५.	सोलार विक्री गर्ने	१५००/-
४६.	सर्जिकल इक्युपमेन्ट सप्लायर्स	२,०००/-
४७.	प्राङ्गारिक मल उत्पादन तथा सप्लायर्स	२,०००/-
४८.	विभिन्न सामाग्री राखी सञ्चालन गर्ने घुम्ती पसल	७५०/-
	सेवा क्षेत्र	
१.	**होटल, लज, रेष्टुरेन्ट, बार, क्याफे, भोजनालय, मिष्ठान्न भण्डार, चिया तथा कफी पसल**	
	क श्रेणी (लज, रेष्टुरेन्ट, बार समेत भएको)	२०००/-
	ख श्रेणी (रेष्टुरेन्ट, बार तथा कम्तिमा ५ वटा टेबल, भएको होटल, मिष्ठान्न, भण्डार)	१०००/-
	ग श्रेणी (५ भन्दा कम टेबल भएको होटल, मिष्ठान्न भण्डार)	६००/-
	घ श्रेणी (साधारण चिया पसल)	५००/-

	ङ) पार्टिप्यालेस सञ्चालन वार्षिक	३०००/-
	च) मोटेल	५०००/-
	छ) दोहोरी साँझ	३०००/-
	ज) पार्टिप्यालेस र दोहोरी साँझ दुबै सञ्चालन	५०००/-
२.	**टेन्ट हाउस, क्याटरिङ्ग**	
	क) श्रेणी (टेन्ट हाउस र क्याटरिङ्ग दुवै भएको)	१५००/-
	ख) श्रेणी (टेन्ट हाउस मात्रै)	७५०/-
३.	**टेलरीङ्ग व्यवसाय**	
	क) लुगा सहितको टेलरिङ्ग व्यवसाय	१२००/-
	ख) टेलरिङ्ग व्यवसाय मात्र	७५०/-
	ग) गार्मेन्ट उद्योग	२०००/-
	घ) धागो, टाँक, फस्नर पसल	५००/-
४.	**सैलुन**	
	३ सिट भन्दा बढी भएको	७५०/-
	३ सिट वा सो भन्दा कम	५००/-
५.	**ब्यूटि पार्लर**	
	क) तालिम दिने समेत ब्यूटि पार्लर	७५०/-
	ख) ब्यूटि पार्लर मात्र	५००/-
६.	**अस्पतालजन्य व्यवसाय**	
	क) अस्पताल तथा नर्सिङ होम (डाक्टर र वेड राखि उपचार गर्ने)	१००००/-
	ख) पोली क्लिनिक ल्याब सहित	४०००/-
	ग) क्लिनिक वा ल्याब	२५००/-
	घ) डेण्टल क्लिनिक	१५००/-
	a_ चस्मा पसल	७५०/-
७.	**लुगा धुलाई तथा सरसफाई**	
	क) ड्राई क्लिनर्स	१०००/-
	ख) धोबी	५००/-
८.	**मनोरञ्जन कर (सिनेमा हल)**	
	क) दैनिक रुपमा सञ्चालन हुने	१५०००/-
	ख) आंशिक रुपमा सञ्चालन हुने	५०००/-
	ग) टिकट बिक्रि गरी सञ्चालन गरीने मेला महोत्सव	१५०००/-

९.	**आर्ट व्यवसाय**	
	क) कामदार राखी व्यवसाय गर्ने	७५०/-
	ख) आफै व्यवसाय गर्ने	५००/-
१०.	**फोटो स्टुडियो**	
	क) कलर ल्याब फोटो स्टुडियो	१५००/-
	ख) फोटो स्टुडियो	१०००/-
	ग) फोटो स्टुडियो (वडा नं. ३, ४, ५, ७, १०, ११, १२, १३ का लागि)	५००/-
	घ) ि लम भिडियो, डविङ्ग, मिक्सिङ्ग गर्ने ल्याब	२०००/-
११.	**लेथ सेक्सन तर्फ**	
	क) श्रेणी (टेलर निर्माण गर्ने)	५०००/-
	ख) श्रेणी (लेथ तथा मर्मत)	२५००/-
	ग) श्रेणी (सटर, ग्रिल)	१०००/-
	ग) व्याट्रि तथा डाईनोभो मर्मत	१५००/-
१२.	क) टायर मर्मत गर्ने, हावा हाल्ने सिट मर्मत गर्ने	५००/-
	ख) टायर रिसोलिङ्ग, कोल्ड रिट्रेड	२०००/-
१३.	गाडीको धर्मकाटा	१०००/-
१४.	मेशिनरी सामान मर्मत गर्ने	१५००/-
१५.	**लेखा परीक्षक**	
	क र ख श्रेणी	२०००/-
	ग र घ श्रेणी	१०००/-
	माथि उल्लेखित जुनसुकै श्रेणीको लेखापरीक्षकले तिन वटा भन्दा बढी विद्यालय वा संस्थाको लेखापरीक्षण गर्दा प्रति संस्था रु.२००।- का दरले थप शुल्क बुझाउनु पर्नेछ।	
	लेखापढी व्यवसाय	१,०००/-
१६.	फोटोकपी, याक्स, लेमिनेशन, ब्याण्डीङ्ग, कुरियर सेवा	
	क श्रेणी (वडा नं. १, २, ६, ८ र ९)	१०००/-
	ख श्रेणी (वडा नं. ३, ४, ५, ७, १०, ११, १२, १३ का लागि)	५००/-
१७.	साइवर, नेट फोन सेवा (कम्यूनिकेशन सेवा)	
	क) श्रेणी वडा नं. १, २, ६, ८ र ९ को लागि	७५०/-
	ख) श्रेणी (वडा नं. ३, ४, ५, ७, १०, ११, १२, १३ का लागि)	५००/-
१८.	घ वर्गको निर्माण व्यवसायीको लागि	

	क. ईजाजत पत्र दर्ता		३०००/-
	ख. नविकरण (श्रावण देखि आश्विन सम्म)		३०००/-
	ग. कार्तिक देखि चैत्रसम्म खण्ड (ख) को शुल्कमा थप		३०००/-
	घ. निर्माण व्यवसायीको वर्गिकरण भित्र नपर्ने तर निर्माण कार्यमा संलग्न भएका व्यक्तिहरुलाई सुचिकृत तथा व्यवसाय कर (नगरपालिकाको कुनै पनि योजना सञ्चालन गर्ने निर्माण व्यवसायीलाई नगरपालिकामा सूचीकृत नगर्दा सम्म सम्झौता गरीने छैन।)		१०००/-
१९.	निर्माण व्यवसायी (कन्सट्रक्सन)	सूचिकृत कर	
	क श्रेणी	६०००/-	१००००/-
	ख श्रेणी	४०००/-	५०००/-
	ग श्रेणी	३५००/-	२०००/-
	घ श्रेणी	-	१०००/-
	(घ श्रेणीका खैरहनी नगरपालिका भन्दा बाहीरका निर्माण व्यवसायीलाई रु.३०००।— लिई सुचिकृत गरिनेछ)		
२०.	एफ.एम. रेडियो		२०००/-
२१.	केबुल प्रसारण		१०,०००/-
२२.	एफएम रेडियो तथा केबल टेलिभिजनको लागि		
	क. निवेदन दस्तुर		
	एफ.एम. रेडियोका लागि		२०००/-
	केबुल टेलिभिजनको लागि		५०००/-
	डाउनलिङ्ग गर्न वा सिग्नल वितरण गर्न		५०००/-
	ख. ईजाजत पत्रको लागि		
	केबुल टेलिभिजनको लागि		२५,०००/-
	विज्ञापन समावेश भएको स शुल्क च्यानेल डाउनलिंक गरी कार्यक्रम प्रशारण गर्नको लागि प्रति च्यानेल		५०,०००/-
	ग. एफएम रेडियोको लागि ईजाजतपत्र		
	२० वाट सम्मका लागि		१०००/-
	२० वाट भन्दा माथि ५० वाट सम्म		२०००/-
	५० वाट भन्दा माथि १०० वाट सम्म		२०,०००/-
२३.	विदेशी भाषा पठाउने कोचिङ्ग सेन्टर		२०००
	ट्यूसन सेण्टर		७५०/-

२४.	**परामर्श सेवा**	
	ईन्जिनियरिङ्ग कल्सल्टेन्सी	५०००/-
	शैक्षिक बैदेशिक	१५००/-
२५.	रेमिटेन्स सेवा	१०००/-
२६.	विमा कम्पनी	२०००/-
	विमा एजेन्सी	१०००/-
२७.	टुर्स एण्ड ट्राभल्स	
	क) टुर्स एण्ड ट्राभल्स	१०००/-
	ख) टिकट काउन्टर	५००/-
२८.	कम्प्युटर, ड्राईभिङ्ग तथा भाषा तथा अन्य इनस्टिच्युट	
	क श्रेणी (दुई वा दुई भन्दा बढी विषयको)	१५००/-
	ख श्रेणी (एक विषयको मात्र)	१०००/-
	ग श्रेणी (वडा नं. ३, ४, ५, ७, १०, ११, १२, १३ का लागि)	७५०/-
२९.	ग्याँस वेल्डिङ्ग व्यवसाय	७५०/-
३०.	व्यवसायिक रुपमा पिकनिक स्पोर्ट, स्विमिङ्ग पुल सञ्चालन	१०००/-
३१.	फूटसल लगायत इन्डोर गेम	१,०००/-
३२.	अनुसन्धानकर्ता र परामर्शदाता शुल्क	१,५००/-
३३.	होम डेकोर (फ्लोरिङ, फर्निसिङ तथा इन्टेरियर डिजाइनिङ)	२,०००/-
३४.	मेला महोत्सव इभेन्ट म्यानेजमेन्ट	१०,०००/-
३५	सास्कृतीक कार्यक्रम तथा साङ्गीतिक कार्यक्रम	३०००/-
३६	ज्योतिष परामर्श केन्द्र	१,०००/-
३७.	इन्टरनेट सेवा प्रदायक	२,०००/-
३८.	एग्रोभेट तथा भेटनरी सम्बन्धी सेवा उपलब्ध गराउने	
	क) एग्रोभेट र भेटनरी सहीत दुबै सेवा	१०००/-
	ख)) एग्रोभेट र भेटनरी मध्ये एकमात्र सेवा	७५०/-
३९.	ट्रान्सपोर्ट सेवा	२०००/-
४०	ज्ञातायात सर्भिस सेवा	२०००/-
४१	कम्पाउण्ड हार्भेस्टर मेशीनको सेवा शुल्क (प्रत्येक पटकको लागि)	
	(क) नेपालमा दर्ता भएको	२०००/-
	(क) नेपालमा दर्ता नभएको	५०००/-

४२	अन्य हल्का धान, गहुँ, तोरी झार्ने मेशीनको सेवा शुल्क (प्रत्येक पटकको लागि)	
	(क) नेपालमा दर्ता भएको	५००/-
	(क) नेपालमा दर्ता नभएको	१०००/-
४३	होमस्टे व्यवसाय	१०००/-
४४	e-sewa सञ्चालन	३०००/-
	अन्य क्षेत्र	
१.	**बैंक, फाईनान्स, वित्तीय, संस्थाहरू (केन्द्रीय कार्यालय यस क्षेत्रमा रहेका र अन्य)**	
	क वर्गको बैंङ्क तथा वित्तिय संस्था	१००००/-
	ख वर्गको बैंक तथा वित्तिय संस्था	८०००/-
	ग वर्गको बैंङ्क तथा वित्तिय संस्था	६०००/-
	घ लघुवित्त तथा सिमित बैंकिङ कारोबार	५०००/-
२.	**सहकारी संस्थाहरू**	
	क) ५० लाख सम्म कारोबार भएकालाई	७५०/-
	ख) ५० लाख भन्दा माथि १ करोड भन्दा कम कारोबार भएकालाई	१०००/-
	ग) १ करोड भन्दा माथि कारोबार भएकालाई	२०००/-
	घ) रेमिटन्स कारोबार	१०००/-
३.	हाउजिङ्ग कम्पनी/प्लटिङ	१००००/-
४.	जग्गा प्लटिङ्ग (प्रति घडेरी)	३०००/-
५.	सवारी साधन	
	क) सवारी साधन (ट्रयाक्टर, बस, मिनि बस, ट्रक, हेभी उपकरण)	१०००/-
	ख) ई-रिक्सा/अटो रिक्सा	७५०/-
	ग) कार जिप भ्यान आदि	३००/-
	a) निजी शिक्षण संस्थाको विद्यार्थी बोक्ने यातायात	१०००/-
६.	बोर्डिङ्ग तथा निजी विद्यालय	
	क) मन्टेश्वरी शिक्षा	५००/-
	ख) प्रा.वि. तह	७५०/-
	ग) नि.मा.वि. तह	१०००/-
	घ) मा.वि. तह	१५००/-
	ङ) कलेज तह	२०००/-

७.	बहाल कर	
	क) कृषि प्रयोजनका लागि प्रयोग हुने जग्गा	१ प्रतिशत
	ख) व्यवसायीक प्रयोजनका लागि प्रयोग हुने जग्गा	२ प्रतिशत
	ग) अन्य बहालकर (घर बहाल कर बाहेक)	२ प्रतिशत
८.	घर बाहलकर संस्थागत	१० प्रतिशत
	मेला महोत्सबमा राखिने स्टल भाडाको	१० प्रतिशत
९.	जिम हाउस एवं फिटनेस सेन्टर/स्नोकर	१०००/-
१०.	विज्ञापन कर	
	क) होडिङ्ग बोर्ड प्रति स्क्वायर फुट	६०/-
	ख) ग्लो बोर्ड प्रति स्क्वायर फुट	५०/-
	ग) साईन बोर्ड प्रति स्क्वायर फुट	५०/-
	घ) पोल बोर्ड प्रति स्क्वायर फुट	६०/-
	ङ) भित्ते लेखन, तुल व्यानर तथा विज्ञापनजस्ता सामग्री प्रतिगोटा	२०/-
	च) मेला, स्वागत गेट, बाटो देखाउने बोर्ड र ईलेक्ट्रीक व्यानर प्रति स्क्वायर फुट	१००/-
	संघ, संस्था, व्यापार, उद्योग आदिले आफ्नो कारोबार क्षेत्रमा २५ स्क्वायर फुट सम्मको विज्ञापन सामग्री राख्न पाउने र सो भन्दा माथि भए विज्ञापन कर लाग्नेछ	
११.	व्यवसायिक रुपमा पिकनिक स्पोर्ट, स्विमिङ्ग पुल (पर्यटन व्यवस्थापन शुल्क) प्रति पर्यटक शुल्क रु.२	२/-
१२.	पर्किङ्ग शुल्क	
	क) जिप कार भ्यान टेक्टर टेम्पो आदीलाई वार्षिक	३००/-
	ख) रिक्सा ठेला वार्षिक	२००/-
	ग) तोकिएको क्षेत्रमा जिप कारमा २ घण्टासम्मको लागि	१०/-
	घ) तोकिएको क्षेत्रमा जिप कारमा २ घण्टाभन्दा माथिको लागि	२०/-
	ङ) तोकिएको क्षेत्रमा मोटरसाइकल २ घण्टासम्मको लागि	५/-
	च) तोकिएको क्षेत्रमा मोटरसाइकल २ घण्टाभन्दा माथिको लागि	१०/-
१३.	एन सेल, एन टि सि टावर निर्माण, नविकरण शुल्क	५०००/-
१४.	मेला महोत्सव अनुमति शुल्क	
	क) ३ दिनसम्म	२०००/-
	ख) ३ दिनभन्दा माथि	१०,०००/-

१५.	न्यायीक दस्तुर	
	क) फिराद दस्तुर	१००/-
	ख) प्रतिउत्तर दस्तुर	५०/-
	ग) समाव्हान दस्तुर	१०/-
	घ) कोर्ट फि दस्तुर (विगोको)	
	(१) रु.२०००।-सम्मको	१००/-
	(२) रु.२०००।- देखि माथी रु.२५०००।- सम्मको	४ प्रतिशत
	(३) रु.२५०००।- देखि माथी रु.७५०००।- सम्मको	३ प्रतिशत
	(४) रु.७५०००।- देखि माथी रु.१५०,०००।- सम्मको	२ प्रतिशत
	(५) रु.१५०,०००।- भन्दा माथी	१ प्रतिशत
	ङ) नक्कल दस्तुर प्रति पाना (कार्यालयको तर्फबाट)	५/-
	च) मिलापत्र तथा अन्य निवेदन दस्तुर	१०/-
	छ) मिलापत्र गराए बापतको दस्तुर	१००/-
	ज) विगो भराउने, चलन, चलाए बापतको दस्तुर	बिगोको अढाई प्रतिशत
१६.	गैर सरकारी संस्था (NGOs) सिफारिश, नविकरण, कार्यविस्तार	
	क) १००००० सम्मको लागि	३००/-
	ख) १००००० देखि ५००००० सम्म	५००/-
	ग) ५००००० देखि १०००००० सम्म	१०००/-
	घ) १०००००० भन्दा माथि	२०००/-
१७.	सडक काट्ने इजाजत (पूर्व पश्चिम महेन्द्र राजमार्ग बाहेक)	
	क) स्ल्याब ढलान काट्नु परेमा	५०००/-
	ख) पिच सडक काट्नु परेमा	३०००/-
	ग) कच्ची सडक काट्नु परेमा	५००/-
	घ) फुटफाट वा नाली काट्नु परेमा	१०००/-
१८.	निवेदन / टिकट दस्तुर (अन्य राजस्व असुल गर्दा साथै असुल गर्ने)	१०/-
१९.	नगरपालिकाको ब्याकहो लोडर(JCB)प्रयोग गरेवापतको शुल्क	
	क) नगरपालिकाको अनुदानमा सञ्चालित योजनामा प्रति घण्टा	१५००/-
	ख) अन्य प्रयोजनको लागि (कार्य अबधी गणना गर्दा डोजर कार्यालय देखी सम्बन्धित कार्यस्थल सम्म जाँदा लाग्ने समय समेत गणना गरिनेछ)	१८००/-

२०.	नगरपालिकाको सर्भेक्षकबाट फिल्डमा गई कित्ता नापजाँच तथा छुट्याउने कार्य गरेमा : क) ५ कठ्ठा वा सो भन्दा कम क्षेत्रफल भएको कित्ताको हकमा प्रति कित्ता	१५००/-
	ख) ५ कठ्ठा भन्दा बढी क्षेत्रफल भएको कित्ताको हकमा प्रति कित्ता	२०००/-
२१.	(ख) नगरपालिकाको सभाहल — नगरपालिका भित्रका संघ संस्थाको लागि प्रतिदिन — नगरपालिका भन्दा बाहिरका संघ संस्थाको लागि प्रतिदिन — नगरपालिकाको ठूलो सभाहल	 १५००/- २०००/- १०,०००/-
२२.	नगरपालिकाको हल भाडा (क) वडा नं. ६ र ७ को संयुक्त वडा कार्यालयमा रहेको हल — नगरपालिका भित्रका संघ संस्थाको लागि प्रतिदिन – नगरपालिका भन्दा बाहिरका संघ संस्थाको लागि प्रतिदिन	 १०००/- १५००/-
२३.	समुह वा टोल बिकास संस्था दर्ता र नबिकरण	१५०/-
२४.	अटो रिक्सा अनुमति पत्र नयाँ र नबिकरण	७५०/-
२५.	प्यान सिफारिस	२००/-
२६.	**विषय विज्ञ शिक्षकको सूचीकरण**	
	क) आधारभूत तहको लागि	२००/-
	ख) नि.मा.वि. तहको लागि	३००/-
	ग) मा.वि. तहको लागि	५००/-
२७.	**परीक्षा शुल्क**	
	क) आधारभूत तहको परीक्षा शुल्क	४००/-
	ख) पुनर्योग तथा स्तर वृद्धिको निवेदन शुल्क (प्रति विषय)	५०/-
२८.	विद्यालयको लागि	
	(क) कक्षा थप अनुमती प्रति कक्षा	
	पूर्व प्राथमिक (अनुमती	२५००/-
	आधारभुत तह (१— ५)	५०००/-
	आधारभुत तह (६— ८)	८०००/-
	माध्यमिक तह (९— १०)	१००००/-
	माध्यमिक तह (११ — १२)	२००००/-
	(ख) स्थानान्तरण	

	आधारभुत तह	४००००/-
	माध्यमिक तह	५००००/-
	(ग) नाम परिवर्तन	
	आधारभुत तह	२००००/-
	माध्यमिक तह	२५०००/-
२९.	**कृषि तर्फ**	

	क) विभिन्न वालीहरुको ईस्टिमेट तयारीका लागी	५००/-
	ख) कृषक समूह दर्ताको लागि	१५० /-
	ग) विद्युत महशुल छुटको लागि सिफारिश	१५० /-
	घ) बैंक ऋणको लागि सिफारिश	१५० /-
	ङ) फलफूल, तरकारी नर्सरी स्थापनाको लागि सिफारिश	१५० /-
३०.	इट्टा उद्योगको लागि कच्चा पदार्थको रुपमा माटो उत्खननको लागि • Force Draft उद्योगको लागि • Natural Draft को लागि	 १,७५,०००।- १,२५,०००।-
३१. फोहरमैला व्यवस्थापन		

क्र.सं.	उपभोक्ताको किसिम	फोहोर उठाउने समय अनुसार प्रस्तावित शुल्क दर		
		दैनिक	साप्ताहीक	पाक्षिक
क	घर धुरी (प्रति भान्सा)	८०	४०	२५
ख	साधारण पसल (सहकारी, फेन्सी)	१००	६०	४५
ग	पसल			
	होलसेल	२५०	१५०	१००
	किराना	१५०	५०	३०
घ	मासु पसल			
	ठूला	१५००	६००	
	साना	५००	३००	
a	डिपार्टमेन्टल स्टोर्स	५००	२५०	
च	तरकारी तथा फलफूल पसल			
	ठूला	१०००	५००	
	साना	५००	१००	

छ	हाट बजार		१५००	
ज	सैलुन पार्लर	३००	१००	८०
झ	होटल, पार्टि प्यालेस			
	ठूला	३५००	२०००	
	मझौला	२५००	१५००	
	स्थानीय	१५००	८००	
ञ	रेस्ट हाउस, ब्यारेक, होस्टल			
	१० कोठा सम्म	५००	२००	१५०
	१० देखी २० कोठा सम्म	७००	३००	२००
	२० कोठा भन्दा माथि	१०००	६००	४००
ट	चिया पसल			
	१० वटा सम्म टेबुल भएको	५००	२००	१५०
	१० देखी २० टेबुल भएको	७००	३००	२००
	२० कोठा भन्दा माथि टेबुल भएको	१०००	६००	४००
ठ	स्कूल	१०००	६००	४००
ड	वर्कसप			
	ठूला सवारी साधन	१५००	१०००	८००
	साना सवारी साधन	१०००	४५०	३००
	मेटर साईकल र साइकल	५००	३००	२००
ढ	ठुला, घरेलु तथा साना उद्योग	५००	३००	२००
ण	बेकरी	२०००	१०००	८००
त	ह्याचरी	१५००	८००	६००

३२. **घर बहालकर**: खैरहनी नगर क्षेत्रभित्र विभिन्न उद्योग, व्यवसाय तथा अन्य प्रयोजनको लागि भाडाकर असुल गर्ने प्रयोजनको लागि निम्नानुसारका स्थानको लागि निम्नाननुसारको भाडादर कायम गरी भाडादरमा ५ प्रतिशतका दरले घरबहाल कर लगाउने।

वडा नं.	स्थान	भाडा दर रु.	कैफियत
१	क) बुढी राप्ती पुल देखी तरकारी बजार सम्म राजमार्गको दायाँ बाँया न्यूनतम भाडा	२०००।–	
	ख) ज्यामिरे चोकको उत्तर दक्षिण आसपास २०० मिटर सम्म न्यूनतम भाडा	१५००।–	

	ग) अन्य स्थानको न्यूनतम भाडा	१०००।–	
२	क) चैनपुर चोक देखी उत्तर जाने बाटो २०० मिटरसम्म न्यूनतम भाडा	१५००।–	
	ख) अन्य स्थानको न्यूनतम भाडा	१०००।–	
३	सबै स्थानहरुमा न्यूनतम भाडा दर	१०००।–	
४	सबै स्थानहरुमा न्यूनतम भाडा दर	१०००।–	
५	(क) पुरानो खैरहनी चोक देखी ढुङ्ग्रे खोला पुलसम्म	२०००।–	
	(ख) अन्य स्थानको न्यूनतम भाडा	१०००।–	
६	क) पुल्चोक देखी पुरानो पर्सा बजार हुँदै प्रहरी चौकीसम्म न्यूनतम भाडा	३०००।–	
	ख) पुरानो पर्सा बजार चोक देखी तनही पुल सम्म, मालपोत रोड न्यूनतम भाडा	३०००।–	
	घ) अन्य स्थानको न्यूनतम भाडा	२०००।–	
७	सबै स्थानहरुमा न्यूनतम भाडा दर	१०००।–	
८	क) मगनी चोक देखी बाबा पेट्रोल पम्पसम्म, चौबिस कोठी चोक देखी न्यूरोड हुँदै पम्पाखोला पुलसम्म न्यूनतम भाडा	६०००।–	
	ख) मगनी चोक देखी चात्रा खोला पुलसम्म, बाबा पेट्रोल पम्प देखी चैनपुर चोकसम्म न्यूनतम भाडा	५०००।–	
	ग) पम्पा खोला पुल देखी डेजी बोर्डङ्गि हुँदै मगनी चोक सम्म न्यूनतम भाडा	२०००।–	
	घ) न्यूरोड बजार देखी भित्र पस्ने बाटो हुँदै फिल्महल लाईन, मगनी चोक देखी खानेपानि चोकसम्म न्यूनतम भाडा	३०००।–	
	छ) अन्य स्थानको न्यूनतम भाडा	२०००।–	
९	क) सिमलटाडी चोक आसपास राजमार्गको दाँया बाँया न्यूनतम भाडा	३०००।–	
	ख) सिमल टाडी चोक र बैरहनी चोक उत्तर दक्षिण २०० मिटरसम्म न्यूनतम भाडा	२०००।–	
	ग) अन्य स्थानको न्यूनतम भाडा	१५००।–	

१०	क) कठार बजार क्षेत्रन्यूनतम भाडा	१५००।–	
	ख) अन्य स्थानको न्यूनतम भाडा	१०००।–	
११	सबै स्थानहरुमा न्यूनतम भाडा दर	१०००।–	
१२	सबै स्थानहरुमा न्यूनतम भाडा दर	१०००।–	
१३	सबै स्थानहरुमा न्यूनतम भाडा दर	१०००।–	

पुनश्च : (क) माथि उल्लेखित भाडा दर उक्त स्थानमा रहेका प्रति कोठा तथा प्रति सटरको हो। उक्त सटर भन्दा भित्र तथा माथिल्लो तलामा आवासिय प्रयोजनको लागि वा गोदाम प्रयोजनको लागिप्रयो ग गरिएका कोठाको तत् तत् स्थानको लागि तोकिएको भाडा दर भन्दा रु.५००।– कम हुनेछ। यदि कुनै संस्थाले उल्लेखित भाडादर भन्दा बढी तिर्ने गरी सम्झौता गरेको भए सोही आधार मा बहालकर असुल गरिनेछ। तर माथि उल्लेखित भाडा दर भन्दा कमको सम्झौता पेश भएको खण्डमा भने उल्लेखित दर मै बहालकर असुल गरिने छ।

(ख) उपरोक्त भाडादर विभिन्न बैंक, वित्तिय संस्था, विद्यालय वा अन्य संस्थाले लिखितरुपमा सम्झौ ता गरी भाडामा बस्ने संस्थाको हकमा माथि उल्लेखित भाडा दर तथा करको दर लागु हुने छैन। त्यस्ता संस्थाको भाडादर सम्झौतामा उल्लेख भए बमोजिम नै भाडा रकम कायम गरी सो मा १० प्रतिशत कर असुल गरिने छ।

(ग) ढुङ्गा, गिट्टी, वालुवा, ग्रभेल लगायत नदीजन्य पदार्थ र माटोको राजस्व दर प्रदेश आर्थिक उेनले तो के बमोजिम हुनेछ।

(घ) कुनै पनि संघ संस्था वा व्यवसायले घर तथा जग्गा भाडामा लिंदा सम्झौता गरेर लिनु पर्नेछ। त्यसरी सम्झौता गरिएको रकम यस आर्थिक ऐनमा उल्लेखित रकम भन्दा बढी भएमा सोह बमो जिम र कम भएमा यसै बमोजिम घर बहाल कर असुल गरिनेछ।

३३. कवाडी मालसामान संकलन शुल्क :

क्र.सं.	सामानको नाम	ईकाई	दर	कैफियत
१	पुरानो उन , उनको टुक्रा	प्रति केजी	०।५०	
२	वियर, कोक, पेप्सीका बोतल	प्रति गोटा	०।५०	
३	अन्य बोतल, सिसा			
	(क) क्वाटर	प्रति गोटा	०।२०	
	(ख) हाफ	प्रति गोटा	०।५०	
	(ग) फुल	प्रति गोटा	१।–	

	(घ) फुटेको सिसा	प्रति केजी	०।५०	
४	पुरानो फलाम तथा स्टील, स्क्र्याप			
	(क) पुरानो फलाम	प्रति केजी	१।–	
	(ख) स्टील, स्क्र्याप	प्रति केजी	१।५०	
५	पुरानो कागज	प्रति केजी	०।५०	
६	पुरानो टायर, ट्यूब	प्रति केजी	०।५०	
७	थोत्रो टिन, जस्ता, टिनको बट्टा	प्रति केजी	०।५०	
८	पुरानो ड्रम	प्रति लिटर	०।१५	
९	(क) जुट र प्लाष्टिकको बोरा ५० केजी सम्म	प्रति गोटा	०।१५	
	(ख जुट र प्लाष्टिकको बोरा १०० केजी सम्म	प्रति गोटा	०।५०	
१०	प्लाष्टिक जन्य वस्तु, पुराना भाँडा, जुत्ता चप्पल	प्रति केजी	१।–	
११	छाला, हाड, सिंह, प्वाँख	प्रति केजी	१।–	
१२	जलेको मोविल	प्रति लिटर	१।–	
१३	पुरानो पित्तल	प्रति केजी	३।–	
१४	तामा	प्रति केज	३।५०	
१५	ढलोट	प्रति केज	६।–	
१६	काम नलाग्ने मेशिनरी औजार	प्रति केजी	०।७५	
१७	पोलिथिन पाईपको पुरानो टुक्रा	प्रति केजी	०।५०	
१८	पुरानो ब्याट्री	प्रति केजी	१।–	
१९	गार्मेन्ट कपडाको टुक्रा	प्रति केजी	०।५०	
२०	फलाम उद्योगबाट निष्केको फलामको धुलो	प्रति केजी	०।५०	
२१	कार्पेटका टुक्रा	प्रति केजी	१।–	
२२	अन्य कवाडी सामान	प्रति केजी	०।५०	
२३	कार्टुन	प्रति केजी	०।५०	
२४	आल्मुनियम स्क्रयाप	प्रति केजी	१।५०	

च) आगामी आ.व.को लागि अनुमानित कर तथा गैर कर राजस्व रकम

संकेत नं.	आय शिर्षकहरू	आ.व. ०७५/०७६ को अनुमान	पौष महिना सम्मको आय	आ.व. २०७६/०७७ को अनुमान	आ.व. २०७७/०७८ को लागि
११३००	**सम्पत्तिकर**				
११३१३	एकिकृत सम्पत्तिकर	१४,०००,०००।००	९,७५६,८३१।५७	१६,०००,०००।००	१७,५००,०००।००
११३१४	भुमिकर/मालपोत	२,०००,०००।००	२,२५३,०३२।००	१,०००,०००।००	१०००,०००।००
११३२०	**खुद सम्पत्तिमा लाग्ने कर**				
११३२१	घर बहालकर	३,५००,०००।००	१,२६०,४७६।२६	३,७००,०००।००	४,०००,०००।००
११३२२	बहाल विटौरी कर	२००,०००।००	२७०,१५४।००	४००,०००।००	५००,०००।००
११४११	बाँडफाँड भई प्राप्त हुने प्राकृतिक श्रोत (ढुंगा गिटी बालुवा)	-	-	१८,०००,०००।००	१५,०००,०००।००
११४५०	**सवारी साधनमा लाग्ने कर**				
११४५१	सवारी साधन कर	५००,०००।००	१५५,५२५।००	५००,०००।००	५००,०००।००
११४७०	**मनोरञ्जन कर**				
११४७१	सिनेमा/मनोरञ्जन कर	१००,०००।००	-	१००,०००।००	१००,०००।००
११४७२	विज्ञापन कर	२००,०००।००	१५०,१००।००	२५०,०००।००	४९१,०००।००
११६००	**अन्य कर**				
११६१३	व्यवसाय रजिष्टेशन दस्तुर	६,०००,०००।००	३,८९५,७८०।००	६,५००,०००।००	७,०००,०००।००
११६१४	रेडियो/एफ.एम. सञ्चालन दस्तुर	२५,०००।००	-	२५,०००।००	२५,०००।००
११६३०	**कृषि तथा पशुजन्य कारोबारमा लाग्ने कर**				
११६३१	कृषि तथा पशुजन्य वस्तुको कारोबार बापत	२००,०००।००	३६,६८५।००	२००,०००।००	२५०,०००।००
११६९०	**अन्य कर**				
११६९१	अन्य कर	५७०,०००।००	१,५२९,१८७।६६	६००,०००।००	७००,०००।००

१४१५०	**भाडा र रोयल्टी**				
१४१५१	सरकारी सम्पत्तिको बहाल बापत (जे.सि.वि.)	७००,०००।००	५२,३००।००	७००,०००।००	५००,०००।००
१४१७०	**राजश्व बाँडफाँडबाट प्राप्त आय**				
१४१७१	वन रोयल्टी	-	-	-	२५०,०००।००
१४१७६	पर्यटन सेवा शुल्क रोयल्टी	१००,०००।००	-	५००,०००।००	२००,०००।००
१४१७७	घरजग्गा रजिष्टेशन	२००००००००।००	१७,०५८,१३०।००	२१,५००,०००।००	३२,५००,०००।००
१४१७९	अन्य बाँडफाँडबाट प्राप्त रोयल्टी	१३४,६४६,०००।००		-	-
१४२१०	**बस्तु वा सेवाको विक्रिबाट प्राप्त कर**				
१४२११	सरकारी सम्पत्तिको विक्रिबाट प्राप्त रकम	१००,०००।००	-	१५०,०००।००	२५०,०००।००
१४२१९	अन्य सेवा शुल्क (फोहोर व्यवस्थापन)	७,२००,०००।००	८७६,११५।००	७,२००,०००।००	२०००,०००।००
१४२१९	अन्य सेवा शुल्क (कवाडी संकलन)			५००,०००।००	५००,०००।००
१४२२१	न्यायीक दस्तुर	१००,०००।००	६६०।००	५०,०००।००	५०,०००।००
१४२२९	अन्य प्रशासनिक सेवा शुल्क	३५०,०००।००	१६०,१५०।००	३५०,०००।००	५००,०००।००
१४२२९	**दस्तुर**				
१४२४१	पार्किङ्ग शुल्क	-	-	१५०,०००।००	१५०,०००।००
१४२४२	नक्शापास दस्तुर	७,५००,०००।००	२,०७४,७५५।५२	५,०००,०००।००	६,०००,०००।००
१४२४३	सिफारिश दस्तुर	३,८५०,०००।००	१,५५१,८५०।००	४,०००,०००।००	४,५००,०००।००
१४२४४	व्यक्तिगत घटनादर्ता दस्तुर	३५०,०००।००	५२,९५०।००	३५०,०००।००	३५०,०००।००
१४२४५	नाता प्रमाणित दस्तुर	१,३००,०००।००	४३८,३९२।००	१,३००,०००।००	१,३००,०००।००
१४२४९	अन्य दस्तुर	३,१५०,०००।००	२,६५६,३९४।००	३,५००,०००।००	५,०००,०००।००
	जम्मा	७१५,८६६,६११।२०	५०,७४०,७२८।०१	९२,५२५,०००।०	१०,११,१६,०००।०

कर तथा गैरकर राजस्वको संक्षिप्त विवरणः

(क) कर राजस्व :

क्र. सं.	विवरण	आ.व. २०७६/०७७ को. लक्ष	आ.व. २०७७/०७८ को अनुमानित आय	कैफियत
१	सम्पत्ति कर	१,६०,००,०००।–	१,७५,००,०००।–	
२	भूमिकर/मालपोत	१०,००,०००।–	१०,००,०००।–	
३	घरजग्गा बहालकर	३७,००,०००।–	४०,००,०००।–	
४	व्यवसाय कर	६५,००,०००।–	७०,००,०००।–	
५	घरजग्गा रजिष्ट्रेसन शुल्क	२,१५,००,०००।–	३,२५,००,०००।–	
६	मनोरञ्जन कर	१,००,०००।–	१,००,०००।–	
७	विज्ञापन कर	२,५०,०००।–	४,९१,०००।–	
८	सामुदायिक वनबाट प्राप्त आय	०	२,५०,०००।–	
९	सवारी साधन कर	५,००,०००।–	५,००,०००।–	
१०	राजस्व बाडफाँडबाट प्राप्त रकम	१,८०,००,०००।–	१,५०,००,०००।–	
	जम्मा रकम	६,७५,५०,०००।–	७,८३,४१,०००।–	१५.९७ % वृद्धि

(ख) गैरकर राजस्व :

क्र. सं.	विवरण	आ.व. २०७६/०७७ को. लक्ष	आ.व. २०७७/०७८ को अनुमानित आय	कैफियत
१	बहाल बिटौरी शुल्क	४,००,०००।–	५,००,०००।–	
२	पार्किङ शुल्क	१,५०,०००।–	१,५०,०००।–	
३	जडीबुटी, कवाडी र जीवजन्तु कर	५,००,०००।–	५,००,०००।–	
४	वस्तु तथा सेवा बिक्री दस्तुर	१०,५०,०००।–	१०,००,०००।–	
५	सेवा शुल्क दस्तुर			
	व्यक्तिगत घट्ना दर्ता, सिफारिस दस्तुर आदी	४३,५०,०००।–	४८,५०,०००।–	
	घरनक्सा पास दस्तुर	५०,००,०००।–	६०,००,०००।–	
	दर्ता शुल्क	२५,०००।–	२५,०००।–	
	फोहरमैला व्यवस्थापन सेवा शुल्क	७२,००,०००।–	२०,००,०००।–	
	न्यायीक दस्तुर	५०,०००।–	५०,०००।–	

६	दण्ड जरिवाना जफत, अन्य प्रशासनीक शुल्क	५७,५०,०००।–	७५,००,०००।–	
७	पर्यटन शुल्क	५,००,०००।–	२,००,०००।–	
	जम्मा	२,४९,७५,०००।–	२,२७,७५,०००।–	-८.८०% घटेको
	(क) र (ख) को जम्मा रकम रु.	९,२५,२५,०००।–	१०,११,१६,०००।–	१.२९५ वृद्धि

(क) माथि उल्लेख हुन छुट भएका उद्योग व्यवसायको वार्षिक शुल्क त्यस्तै प्रकृतिको मिल्दोजुल्दो बर्गिकरण अनुसार असुल गरिनेछ।

(ख) माथि उल्लिखित कुनै पनि व्यवसायको दर्ता शुल्क उक्त उद्योगको लागि तोकिएको वार्षिक शुल्क भन्दा कम हुने छैन। लगानीको आधारमा दर्ता शुल्क वार्षिक शुल्क भन्दा कम भएमा त्यस्तो प्रकृतिको उद्यो ग तथा व्यवसायको लागि तोकिएको वार्षिक शुल्क बराबर दर्ता शुल्क असुल गरी दर्ता गरिनेछ।

(ग) व्यवसाय कर संकलन गर्न उद्योग वाणिज्य संघरउद्योग संघसँगको साझेदारीमा वा नगरपालिकाको कर्मचारीरपदाधिकारी लाई मात्र पनि परिचालन गरी अभियानको रुपमा राजस्व संकलन गर्ने व्यवस्था मिलाईने छ। त्यस्तो अभियानमा संलग्न भएका कर्मचारी तथा पदाधिकारीहरुलाई नगरपालिकाले प्रो त्साहन स्वरुप आवश्यक व्यवस्था मिलाउने छ।

(घ) साविक गा.वि.स.हरुमा दर्ता भई वा दर्ताको लागि सिफारिस लिई सञ्चालनमा रहेका उद्योग व्यवसाय बाहेक अन्य सबै उद्योग व्यवसायलाई नयाँ दर्ता मानिनेछ। त्यस्ता उद्योग व्यवसायको साविक गा.वि.स.मा दर्ता भई प्रमाणपत्र लिएका वा नगरपालिकामा लाग्ने दर्ता शुल्क बुझाई दर्ताको लागि सिफारिस लिएका उद्योग व्यवसायलाई रु.५००।–प्रमाणपत्र दस्तुर लिई नगरपालिकामा दर्ता गरी नयाँ दर्ता प्रमाणपत्र प्रदान गरिनेछ।

(ङ) विदेशी नागरिकले व्यवसाय गर्दै आएका तर व्यवसाय दर्ता नभएकाको हकमा व्यवसायको प्रकृति अनुसारको वार्षिक व्यवसायकर लिईनेछ।

(च) जुनसुकै उद्योग तथा व्यावसाय नयाँ दर्ता हुँदा तोकीएबमोजिमको दर्ता शुल्क लाग्नेछ। अन्य निकायमा दर्ता भई सञ्चालनमा रहेका तर नगरपालिकामा दर्ता नभएका उद्योग तथा व्यावसाय नगरपालिकामा दर्ता हुँदा दर्ता शुल्क तथा बार्षिक शुल्क असुल गरेर मात्र दर्ता गरिनेछ।

(छ) केबुल टेलिभिजन र एफ.एम. रेडियोको लागि तोकिएको इजाजत पत्र शुल्कको दश प्रतिशत शुल्क नविकरण शुल्कवापत लाग्नेछ। केबुल टेलिभिजन र एफ.एम. रेडियो सञ्चालकले आर्थिक बर्ष समाप्त नहुँदै नविकरण गराई सक्नु पर्नेछ। आर्थिक बर्ष समाप्त भए पछि नविकरण गर्दा लाग्ने शुल्कको प्रति महिना दश प्रतिशतका दरले थप शुल्क लिई एक बर्ष सम्म नविकरण गरी दिन सक्नेछ।

(ज) केबुल टेलिभिजन र एफ.एम. रेडियोको प्रमाणपत्रको प्रतिलिपि दस्तुर रु.५००।– लिईनेछ, साथै नगर पालिकाबाट जारी भएका प्रमाण–पत्रतथा अन्य कागजातको प्रतिलिपि दिंदा सो वापत छुट्टै शुल्क तो किएकोमा सोही बमोजिम र उल्लेख नभएकाको हकमा रू.१००।– (एक सय) र सम्पत्ति कर तिरेको

रसिदको प्रतिलिपि वापत रु.२५।–दस्तुर लिईनेछ।

(झ) नगरपालिका क्षेत्रभित्र विगतका वर्ष देखी सञ्चालनमा रहेका व्यवसायीहरुलाई यस नगरपालिकामा व्यवसाय दर्ता गर्नको लागि नगरपालिकाको व्यवसाय कर सम्बन्धी कार्यविधि, २०७७ बमोजिमको समयावधी उपलब्ध गराई दर्ता गर्न आव्हान गर्ने। सो समयावधी भित्र दर्ता गर्न आउने व्यावसायीलाई आर्थिक ऐनले तोकेको व्यवसाय कर तथा दर्ता शुल्क असूल गरी दर्ता गरि दिने। सो समय पश्चात दर्ता हुन आउने व्यवसायीलाई एक बर्ष ढीला गरी दर्ता गर्न आएमा विलम्ब शुल्क वापत जम्मा लाग्ने शुल्कको १० प्रतिशत र सो भन्दा बढी ढीला गरी आएमा २० प्रतिशत विलम्ब शुल्क असूल गरी दर्ता गर्ने व्यवस्था मिलाउने।

यस खण्डमा जुनसुकै कुरा लेखिएको भएतापनि नगरपालिकामा हालसम्म दर्ता नभएका उद्योग तथा व्यवसायले २०७७ पौष मसान्तसम्म दर्ता गरी नियमानुसार दर्ता तथा वार्षिक कर दाखिला गरेमा तथा दर्ता भएका उद्योग तथा व्यवसायले सो अवधिभित्र नविकरण गराएमा आ.व. २०७६र०७७ को वार्षिक करमा १५ प्रतिशत छुट दिईनेछ।

(ञ) घर बहालकर दाखिला गर्नु पर्ने कतर्व्य भएको करदातालाई घरबहाल कर दाखिला गर्नको लागि नगर पालिकाको घर बहाल कर व्यवस्थापन कार्यविधि, २०७७ बमोजिमको समय दिई सूचना आव्हान गरिनेछ। सो समययावधिमा कर नतिर्ने तथा आर्थिक वर्षको अन्त्य सम्ममा बर दाखिला गरी सक्नु पने ंमा दाखिला नगरेमा एक वर्ष ढिला गरी दाखिला गरेमा १० प्रतिशत र सो भन्दा बढी ढीला गरी दाखिला गरेमा २० प्रतिशत विलम्ब शुल्क असूल गर्नु पर्नेछ।

यस खण्डमा जुनसुकै कुरा लेखिएको भएतापनि घरबहाल कर दाखिला गर्नु पर्ने कतवर्य भएको संस्था तथा व्यक्तिले २०७७ पौष मसान्तसम्म घरबहालको विवरण दाखिला गरी सोही अवधिभित्र कर दायित्व समेत दाखिला गरेमा आ.व. २०७६र०७७ मा लाग्ने घरबहाल करमा १० प्रतिशत छुट दिईनेछ।

(ट) नयाँ व्यावसाय दर्ता गर्दा सोही आर्थिक वर्षको पहिलो छ महिनाभित्र दर्ता हुने व्यवसायलाई सोही वर्षको वार्षिक व्यावसाय कर समेत असुल गरिनेछ। सो समय भन्दा पछाडि दर्ता हुने व्यवसायलाई सोही वर्षको वार्षिक व्यावसाय कर असुल गरिनेछैन। तर अन्य निकायमा दर्ता भई नगरपालिकामा मात्र दर्ता नभएको व्यावसाय भए यो नियम लागु हुनेछैन।

(ठ) नयाँ उद्योग तथा व्यवसाय दर्ता गर्दा सोही आर्थिक वर्षको पहिलो छ महिनाभित्र दर्ता हुने उद्योग तथा व्यवसायलाई सोही वर्षको वार्षिक व्यावसाय कर समेत असुल गरिनेछ। सो समय भन्दा पछाडि दर्ता हुने उद्योग तथा व्यवसायलाई सोही वर्षको वार्षिक व्यावसाय कर असुल गरिनेछैन। अन्य निकायमा दर्ता भई नगरपालिकामा मात्र दर्ता नभएको उद्योग तथा व्यवसाय भए यो नियम लागु हुनेछैन।

तर भौतिक पूर्वाधार निर्माण गर्नु पर्ने उद्योगको हकमा सो वर्षको वार्षिक व्यावसाय कर असुल गरिनेछैन। यस खण्डको प्रयोजनको लागि भौतिक पूर्वाधार निर्माण गर्नु पर्ने उद्योगको भन्नाले घर, भवन लगायत भौतीक संरचना निर्माण गर्नु पर्ने उद्योग सम्झनु पर्दछ।

खैरहनी नगरपालिका
आ.व. २०७७।०७८
अनुमानित आय विवरण

क्र. स.	आय शीर्षकहरु	आ.व. ०७७।७८ को अनुमानित आय
१	चालु वर्षको अन्तिम मोज्दात	६०,०००,०००।००
२	जिल्ला समन्वय समितिबाट प्राप्तहुने सहयोग	१०,०००,०००।००
३	आन्तरिक आय	१०१,११६,०००।००
४	संघिय सरकार सशर्त अनुदान	२०५,१००,०००।००
५	संघिय सरकार समानिकरण अनुदान	१६२,७००,०००।००
६	संघिय सरकार राजश्व बाँडफाँड	९४,८८४,४५९।००
७	संघिय सरकार समपुरक कोष	७,५००,०००।००
८	संघिय सरकार विशेष कोष	५,०००,०००।००
९	प्रदेश सरकार सशर्त अनुदान	२७,०५३,०००।००
१०	प्रदेश सरकार समानिकरण अनुदान	१०,६६१,०००।००
११	प्रदेश सरकार राजश्व बाँडफाँड	३४,६६८,०००।००
१२	प्रदेश सरकार समपुरक कोष	१७,६५०,०००।००
१३	प्रदेश सरकार विशेष कोष	४,०००,०००।००
१४	सडक बोर्ड नेपाल	२,०००,०००।००
१५	संरक्षित वन रोयल्टी	५,०००,०००।००
१६	तरकारी तथा फलफुल मुल्य श्रृङ्खला विकास कार्यक्रम	१,२५०,०००।००
१७	लागत सहभागिता	३०,०००,०००।००
	कुल जम्मा	७७८,५८२,४५९।००
	शसर्त तर्फका कार्यक्रमहरु	
क्र.स.	व्यय शीर्षकहरु	आ.व. ०७७।७८ को अनुमानित व्यय
१	जिल्ला समन्वय समितिबाट प्राप्तहुने सहयोग	१०,०००,०००।००
२	संघिय सरकार सशर्त अनुदान	२०५,१००,०००।००
३	संघिय सरकार समपुरक कोष	७,५००,०००।००
४	संघिय सरकार विशेष कोष	५,०००,०००।००
५	प्रदेश सरकार सशर्त अनुदान	२७,०५३,०००।००
६	प्रदेश सरकार समपुरक कोष	१७,६५०,०००।००

७	प्रदेश सरकार विशेष कोष	४,०००,०००।००
८	सडक बोर्ड नेपाल	२,०००,०००।००
९	तरकारी तथा फलफुल मुल्य श्रृङ्खला विकास कार्यक्रम	१,२५०,०००।००
१०	लागत सहभागिता	३०,०००,०००।००
	जम्मा	३०९,५५३,०००।००
क्र.स.	शिर्षकहरू	आ.व. ०७७।७८ को अनुमानित आय व्यय
१	कुल आम्दानी	७७८,५८२,४५९.००
२	नगरस्तरीय गौरबका आयोजनाहरु	(१७०,५००,०००.००)
३	नगरस्तरीय अन्य कार्यक्रमहरु	(४४,१००,०००.००)
४	नगरस्तरीय पुर्वाधारका कार्यक्रमहरु	(८,७०४,४५९.००)
५	वार्ड स्तरीय	(१४७,३००,०००.००)
६	संचालन खर्च	(९८,४२५,०००.००)
७	जम्मा सशर्त अनुदान	(३०९,५५३,०००.००)

खैरहनी नगरपालिका

वडास्तरीय विविध कोषहरुको विभाजन

आ.व. २०७७।०७८

नगरस्तरीय विविध कोषहरुमा विनियोजित बजेट

क्र.स.	विवरण	रकम
१	विपद् व्यवस्थापन विशेष कोष	२,०००,०००
२	मर्मत संभार विशेष कोष	२,५००,०००
३	गरिवी निवारण तथा सामाजिक परिचालन विशेष कोष	२,२००,०००
४	महिला तथा वालवालिका विशेष कोष	१,०००,०००
५	वातावरण संरक्षण विशेष कोष	५००,०००
६	कर्मचारी कल्याण कोष	१,५००,०००
७	स्थानीय विकास विशेष कोष	३,०००,०००
८	शिक्षा विकास कोष	१,०००,०००
९	युवा स्वरोजगार घुम्ती कोष	१,३००,०००
	कुल जम्मा	१५,०००,०००

खैरहनी नगरपालिका

वडास्तरीय विविध कोषहरुको विभाजन

आ.व. २०७७।०७८

वडा नं.	वातावरण तथा विपद् व्यवस्थापन कोष	स्थानिय विकास कोष	मर्मत संभार कोष	जगेडा कोष
१	५००,०००	२००,९३०	–	–
२	५००,०००	२००,०००	१४४,७१०	–
३	५००,०००	–	४००,४४०	–
४	५००,०००	४००,०००	१०६,६८०	–
५	५००,०००	–	३००,०००	२९९५६०.००
६	५००,०००	३०२,६२०	२५०,०००	–
७	५००,०००	२२४,५६०	५००,०००	–
८	५००,०००	–	४९४,२७०	–
९	५००,०००	–	४००,०००	–
१०	५००,०००	–	१,०००,०००	–
११	५००,०००	१८०,६८०	२५५,०००	–
१२	५००,०००	२५०,०००	३०१,५८०	–
१३	५००,०००	४००,०००	२००,३४०	–
जम्मा	६,५००,०००	२,१५८,७९०	४,३५३,०२०	२९९,५६०.००

खैरहनी नगरपालिका

नगरकार्यपालिकाको कार्यालय, खैरहनी, चितवन ।

बजेट बाडफाड तेरीज

वडागत बजेट:	रु.१४७३०००००००

५० प्रतिशतले हुने अनूपातिक बाडफाड रकम रु	७६२५०००००००
५० प्रतिशतले हुने समानूपातिक वाडफाड रकम रु	७१०५०००००००

जनसंख्या (४०%)	३०५००००००००
भूगोल (४०%)	३०५००००००००
पिछडिएको क्षेत्र (१०%)	७६२५००००००
राजश्व असुली (१०%)	७६२५००००००

वडा नं.	जनसंख्या		क्षेत्रफल		राजश्व अशूली		पिछडिएको क्षेत्र प्रतिशत	समानूपातिक बाडफाड	अनूपातिक बाडफाड रु. हजारमा					कूल जम्मा हजारमा	कैफियत
	संख्या	प्रतिशत	संख्या	प्रतिशत	संख्या	प्रतिशत			जनसख्या	क्षेत्रफल	राजश्व असूली	पिछडिएको क्षेत्र	जम्मा		
१	६०२९	९।२६	४।०१	४।६९	५३३२।००	८।१५	६	५४६५।३८	२८२३।५२	१४३०।३०	६२१।२२	४५७।५०	५३३२।५४	१०७९७।९३	
२	४८८६	७।५०	८।५८	९।९२	४५७२।००	६।९९	७	५४६५।३८	२२८८।२३	३०२४।६८	५३२।६८	५३३।७५	६३७९।३३	११८४४।७१	
३	४१६०	६।३९	९।८७	११।५४	४८४४।००	७।४०	८	५४६५।३८	१९४८।२२	३५२०।४७	५६४।३७	६१०।००	६६४३।०५	१२१०८।४४	
४	४०७७	६।२६	७।१२	८।३३	४६९८।००	७।१८	८	५४६५।३८	१९०९।३५	२५३९।५९	५४७।३६	६१०।००	५६०६।२९	११०७।।६८	
५	३०६०	४।७०	४।४८	५।२४	३६७५।००	५।६२	८	५४६५।३८	१४३३।०७	१५९७।९४	४२८।१७	६१०।००	४०६९।१८	९५३४।५६	
६	५३१९	८।१७	२।१७	२।५४	४२१४।००	६।४४	५	५४६५।३८	२४९१।०१	७७४।००	४९०।९७	३८१।२५	४१३७।२३	९६०२।६१	
७	३५१८	५।४०	४।०८	४।७७	४७४३।००	७।२५	७	५४६५।३८	१६४७।५६	१४५५।२७	५५२।६०	५३३।७५	४१८९।१८	९६५४।५६	
८	६६२५	१०।१७	१।१९	१।३९	९८४३।००	१५।०४	४	५४६५।३८	३१०२।६४	४२४।४५	११४६।७९	३०५।००	४९७८।८८	१०४४४।२७	
९	६११६	९।३९	५।८५	६।८४	५८९५।००	९।०१	६	५४६५।३८	२८६४।२६	२०८६।६०	६८६।८२	४५७।५०	६०९५।१८	११५६०।५६	
१०	८२०४	१२।६०	१०।६	१२।४०	५००८।००	७।६५	९	५४६५।३८	३८४२।१२	३७८०।८४	५८३।४७	६८६।२५	८८९२।६९	१४३५८।०७	
११	३६५८	५।६२	६।३६	७।४४	२७७८।००	४।२४	१२	५४६५।३८	१७१३।१३	२२६८।५१	३२३।६६	९१५।००	५२२०।२९	१०६८५।६८	
१२	४७३३	७।२७	१०।२	११।९३	५९६७।००	९।१२	९	५४६५।३८	२२१६।५७	३६३८।१७	६९५।२०	६८६।२५	७२३६।२०	१२७०१।५८	
१३	४७४१	७।२८	११।१	१२।९८	३८७७।००	५।९२	११	५४६५।३८	२२२०।३२	३९५९।१९	४५१।७०	८३८।७५	७४६९।९६	१२९३५।३४	
जम्मा	६५१२६	१००।००	८५।५१	१००।००	६५४४६।००	१००।०	१००	७१०५०।००	३०५००।००	३०५००।००	७६२५।००	७६२५।००	७६२५०।००	१४७३००।००	

खैरहनी नगरपालिका

प्रशासनिक व्यय अनुमान

आ.व. २०७७।०७८

क्र.स.	ख.शि.न.	खर्च शिर्षकहरु	क्षेत्र	आ.व. २०७६।७७ जेष्ठसम्मको यथार्थ खर्च	आ.व. २०७७।०७८ को अनुमानित खर्च
१	२११११	पारिश्रमिक कर्मचारी	कार्य संचालन तथा प्रशासनिक खर्च	१२३७८४४८।६०	२०,०००,०००.००
२	२११२१	कर्मचारी पोशाक	कार्य संचालन तथा प्रशासनिक खर्च	६५००००।००	१,०००,०००.००
३	२११२३	औषधी उपचार	कार्य संचालन तथा प्रशासनिक खर्च	९५५४०।००	२००,०००.००
४	२११३२	मंहगी भत्ता	कार्य संचालन तथा प्रशासनिक खर्च	६०४६७५।००	१,२७५,०००.००
५	२११३४	कर्मचारी बैठक भत्ता	कार्य संचालन तथा प्रशासनिक खर्च	१००६०००।००	४००,०००.००
६	२११३९	अन्य भत्ता	कार्य संचालन तथा प्रशासनिक खर्च	२६१५८२१।००	२,५००,०००.००
७	२११४१	पदाधिकारी बैठक भत्ता	कार्य संचालन तथा प्रशासनिक खर्च	१२००००००।००	१,५००,०००.००
८	२११४१	बैठक भत्ता	कार्य संचालन तथा प्रशासनिक खर्च	०।००	१,२००,०००.००
९	२११४२	पदाधिकारी सुविधा	कार्य संचालन तथा प्रशासनिक खर्च	१०६९१५३३।००	१२,०००,०००.००
१०	२२१११	पानी तथा विजुली	कार्य संचालन तथा प्रशासनिक खर्च	९६०१२१।००	१,१००,०००.००
११	२२२११	सवारी इन्धन पदाधिकारी	कार्य संचालन तथा प्रशासनिक खर्च	९६०९४६।६५	५००,०००.००
१२	२२११२	संचार महशुल	कार्य संचालन तथा प्रशासनिक खर्च	५४९२५३।००	९००,०००.००
१३	२२२१२	कार्यालय प्रयोजन इन्धन	कार्य संचालन तथा प्रशासनिक खर्च	९२२९१०।६०	१,२००,०००.००
१४	२२२१३	सवारी मर्मत संभार	कार्य संचालन तथा प्रशासनिक खर्च	२०३९८८।००	६००,०००.००
१५	२२२१४	सवारी साधन विमा	कार्य संचालन तथा प्रशासनिक खर्च	४१५१११।००	५००,०००.००

१६	२२२३०	निर्मित सम्पत्ति मर्मत	कार्य संचालन तथा प्रशासनिक खर्च	०।००	५००,०००.००
१७	२२२९०	अन्य सम्पत्ती संभार	कार्य संचालन तथा प्रशासनिक खर्च	०।००	८००,०००.००
१८	२२२९१	सोलार बत्ती जडान तथा मर्मत	कार्य संचालन तथा प्रशासनिक खर्च	०।००	१,०००,०००.००
१९	२२३११	ढुवानी	कार्य संचालन तथा प्रशासनिक खर्च	५९५०३९।००	१००,०००.००
२०	२२३११	कार्यालय सामान खरिद	कार्य संचालन तथा प्रशासनिक खर्च		२,५००,०००.००
२१	२२३१४	अन्य इन्धन	कार्य संचालन तथा प्रशासनिक खर्च	०।००	३००,०००.००
२२	२२३१५	कार्यालय सामान छपाई	कार्य संचालन तथा प्रशासनिक खर्च	२७३६७७१।००	२,५००,०००.००
२३	२२३१५	पुस्तक तथा पत्रपत्रिका	कार्य संचालन तथा प्रशासनिक खर्च		५००,०००.००
२४	२२३१५	सूचना तथा विज्ञापन	कार्य संचालन तथा प्रशासनिक खर्च		८००,०००.००
२५	२२४११	परामर्श शुल्क	कार्य संचालन तथा प्रशासनिक खर्च	४२८४०।००	४००,०००.००
२६	२२४१९	अन्य सेवा शुल्क करार कर्मचारी	कार्य संचालन तथा प्रशासनिक खर्च	९१५५६६४।००	१५,६००,०००.००
२७	२२४१९	सरसफाई तथा अन्य शुल्क	कार्य संचालन तथा प्रशासनिक खर्च	१७८४०७।००	१,३००,०००.००
२८	२२४१९	सदस्यता शुल्क	कार्य संचालन तथा प्रशासनिक खर्च	१००८०।००	१००,०००.००
२९	२२६११	अनुगमन मुल्याङ्कन	कार्य संचालन तथा प्रशासनिक खर्च	२३४५०।००	५००,०००.००
३०	२२६१२	कार्यक्रम भ्रमण खर्च	कार्य संचालन तथा प्रशासनिक खर्च	०।००	१,२००,०००.००
३१	२२६१२	भ्रमण खर्च तथा दैनिक भ्रमण भत्ता	कार्य संचालन तथा प्रशासनिक खर्च	१०५१३३०।००	१,०००,०००.००
३२	२२७११	विविध	कार्य संचालन तथा प्रशासनिक खर्च	१७८९५६२।००	१,०००,०००.००
३३	२२७२१	नगरसभा	कार्य संचालन तथा प्रशासनिक खर्च	२४२४००।००	१,२००,०००.००
३४	२५३१५	आर्थिक सहायता	कार्य संचालन तथा प्रशासनिक खर्च	३४४५४५।००	४००,०००.००

३५	२८१४१	जग्गा भाडा	कार्य संचालन तथा प्रशासनिक खर्च	८००००।००	२००,०००.००
३६	२८१४२	घर भाडा	कार्य संचालन तथा प्रशासनिक खर्च	८०८९००।००	९००,०००.००
३७	२८९११	भैपरी आउने	कार्य संचालन तथा प्रशासनिक खर्च	६५७०१५।००	५००,०००.००
		राजश्व फिर्ता खर्च	कार्य संचालन तथा प्रशासनिक खर्च		५००,०००.००
		जम्मा कार्यालय संचालन तथा प्रशासनिक खर्च चालु खर्च		५०,९७०,३५०।८५	७८,६७५,०००।००
३८	३११२२	मेशिनरी औजार	कार्य संचालन तथा प्रशासनिक खर्च	५८७,४५७।००	१,५००,०००।००
३९	३११२३	फर्निचर	कार्य संचालन तथा प्रशासनिक खर्च	१,०९४,०६२।००	३,०००,०००।००
४०	३११३४	विभिन्न सफ्टवेयर खरिद	कार्य संचालन तथा प्रशासनिक खर्च	३५७,९८४।००	१,०००,०००।००
४१	३११३५	डि.पि.आर, पुर्व सम्भाव्यता	कार्य संचालन तथा प्रशासनिक खर्च	१,९०४,०००।००	२,०००,०००।००
		जम्मा कार्यालय संचालन तथा प्रशासनिक खर्च पुँजीगत खर्च		३,९४३,५०३।००	७,५००,०००।००
४२	२२५२२	क्षमता अभिबृद्धि कार्यक्रम	सामाजिक विकास	२७०१९५।००	१,०००,०००.००
४३	२२५२२	सार्वजनिक सुनुवाई	सुशासन तथा अन्तरसम्बन्धित क्षेत्र	४००००।००	१५०,०००.००
४४	२२५२२	सार्वजनिक परीक्षण	सुशासन तथा अन्तरसम्बन्धित क्षेत्र	०।००	३००,०००.००
४५	२२५२२	लैङ्गिक परिक्षण	सुशासन तथा अन्तरसम्बन्धित क्षेत्र	०।००	३००,०००.००
४६	२२५२२	राजश्व प्रक्षेपण	सुशासन तथा अन्तरसम्बन्धित क्षेत्र	९१०००।००	२००,०००.००
४७	२२५२२	डकर्मी तालिम	सामाजिक विकास	०।००	५००,०००.००
४८	२२५२२	अचल सम्पत्ति सर्वेक्षण	सुशासन तथा अन्तरसम्बन्धित क्षेत्र	०।००	७००,०००.००
४९	२२५२२	टोल विकास संस्था अभिमुखिकरण कार्यक्रम	सामाजिक विकास	०।००	७००,०००.००

५०	२२५२२	सहकारी क्षमता अभिबृद्धि कार्यक्रम	सामाजिक विकास	१४२१००।००	६००,०००.००
५१	२२५२२	उपभोक्ता समितिका पदाधिकारी प्रशिक्षण	सामाजिक विकास	०।००	१,०००,०००.००
५२	२२७११	अतिथी सत्कार	कार्य संचालन तथा प्रशासनिक खर्च	०।००	१,५००,०००.००
५३	२२७११	वडा सेवा केन्द्र व्यवस्थापन	कार्य संचालन तथा प्रशासनिक खर्च	१२८९०८१।००	२,०००,०००.००
५४	२२७११	बारुणयन्त्र संचालन तथा व्यवस्थापन कोष	कार्य संचालन तथा प्रशासनिक खर्च	६६५१२६।००	७००,०००.००
५५	२२७११	न्यायीक समिति	कार्य संचालन तथा प्रशासनिक खर्च	०।००	५००,०००.००
५६	२२७११	मेलमिलाप समिति	कार्य संचालन तथा प्रशासनिक खर्च	६००००००।००	१,०००,०००.००
५७	२५३१५	संघ संस्था सहयोग आर्थिक सहायता	कार्य संचालन तथा प्रशासनिक खर्च	३४४५४५।००	६००,०००.००
५८	२८१४३	सवारी साधन भाडा	कार्य संचालन तथा प्रशासनिक खर्च	०।००	५००,०००.००
		जम्मा नगरस्तरीय आयोजनाहरु		३,४४२,०४७।००	१२,२५०,०००।००
		कुल जम्मा		५८,३५५,९००।८५	९८,४२५,०००।००

खैरहनी नगरपालिका

प्रशासनिक खर्च

संशोधित बजेट अनुमान

क्र. सं.	हाल कायम ब.ख.शी.नं.	संशोधन पश्चात खर्च शीर्षकहरू	आ.व. ०७६।०७७ को अनुमानित खर्च	पौष मसान्त सम्मको खर्च	संशोधित बजेट	कायम हुने बजेट	संशोधित बजेट	कायम हुने
१	२११११	पारिश्रमिक कर्मचारी	२४०००००।०	६९४७३८३।६०	(८०००००।००	१६०००००।०	(१७०००००।००	१४३०००००।०
२	२११११२	पदाधिकारी पारिश्रमिक	१२०००००।०	२९६३०००।००	०।००	१२०००००।०	०।००	१२०००००।०
३	२११२१	पोशाक	१६५०००।०	०।००	(६०००००।००	१०५०००।०	(४०००००।००	६५०००।०
४	२११३२	मंहगी भत्ता	१५०००००।०	३२२६७५।००	०।००	१५०००००।०	०।००	१५०००००।०
५	२११३४	कर्मचारी बैठक भत्ता	३०००००।०	२६०००।००	०।००	३०००००।०	०।००	३०००००।०
६	२११३५	कर्मचारी प्रोत्साहन तथा पुरस्कार	५०००००।०	८६७४१०।००	०।००	५०००००।०	०।००	५०००००।०
७	२११४१	पदाधिकारी बैठक भत्ता	१२०००००।०	५५४५००।००	०।००	१२०००००।०	८०००००।००	९२०००००।०
८	२५३१५	मेलमिलाप समिती	८०००००।०	०।००	०।००	८०००००।०	०।००	८०००००।०
९	२२१११	पानी तथा विजुली	७०००००।०	७०००००।००	३०००००।००	१०००००।०	१०००००।००	११०००००।०
१०	२२११२	संचार महशूल	९०००००।०	२५८५८६।००	०।००	९०००००।०	५०००००।००	१४०००००।०
११	३११३४	कम्प्युटर सफ्टवेयर निर्माण तथा खरिद खर्च	१०००००।०	३५७९८४।००	०।००	१०००००।०	०।००	१०००००।०
१२	२२२१२	इन्धन कार्यालय प्रयोजन	१५५०००।०	४८९९४३।००	०।००	१५५०००।०	०।००	१५५०००।०
१३	२२२११	इन्धन पदाधिकारी	१०००००।०	४१०४८९।००	०।००	१०००००।०	०।००	१०००००।०
१४	२२२१३	सवारी साधन मर्मत खर्च	८०००००।०	८४९८०।००	०।००	८०००००।०	०।००	८०००००।०
१५	२२२१४	विमा तथा नविकरण खर्च	५०००००।०	१३६३२४।००	०।००	५०००००।०	०।००	५०००००।०
१६	३१११३	निर्मित भवनको संरचनात्मक सूधार खर्च	३०००००।०	०।००	०।००	३०००००।०	०।००	३०००००।०
१७	२२३१५	पत्रपत्रिका, छपाई तथा सूचना प्रकाशन खर्च	४०००००।०	१४४७१५१।००	०।००	४०००००।०	०।००	४०००००।०
१८	२२३११	मसलन्द तथा कार्यालय सामाग्री	६०००००।०	३४८८०८।००	०।००	६०००००।०	०।००	६०००००।०
१९	३११२२	मेशीनरी तथा औजार	२८०००००।०	२१११९७।००	३२०००००।००	६०००००।०	०।००	६०००००।०

२०	२२४११	सेवा र परामर्श खर्च	३०००००।०	४२८४०।००	०।००	३०००००।०	०।००	३०००००।०
२१	२२४१३	करार सेवा शूल्क	१००००००००।०	४७३२८८४।००	६५००००।००	१०६५००००।०	७००००००।००	११३५००००।०
२२	२२४१४/२२४१९	सरसफाई सेवा शुल्क/अन्य सेवा शुल्क	१००००००।०	२९३२५।००	०।००	१००००००।०	०।००	१००००००।०
२३	२२५११	कर्मचारी तालिम खर्च	१००००००।०	१४९३१५।००	०।००	१००००००।०	०।००	१००००००।०
२४	२२२९१	सोलार बत्ती संचालन तथा संभार	१००००००।०	०।००	०।००	१००००००।०	०।००	१००००००।०
२५	२२६११	अनगुमन मूल्यांकन खर्च	५०००००।०	२३४५०।००	०।००	५०००००।०	०।००	५०००००।०
२६	२२६१२	भ्रमण खर्च	१८०००००।०	६२१४९५।००	०।००	१८०००००।०	०।००	१८०००००।०
२७			१२०००००।०	०।००	०।००	१२०००००।०	०।००	१२०००००।०
२८	२२७११	वडा सेवा केन्द्र व्यवस्थापन	२०००००।०	६०९०९५।००	०।००	२०००००।०	०।००	२०००००।०
२९	२२७११	विविध खर्च	२६०००००।०	८१६०८४।००	०।००	२६०००००।०	०।००	२६०००००।०
३०	२२७२१	सभा सञ्चालन खर्च	१२०००००।०	०।००	०।००	१२०००००।०	०।००	१२०००००।०
३१	२५३१५	अन्य संस्था सहायता	९०००००।०	२०७५७५।००	०।००	९०००००।०	०।००	९०००००।०
३२	२८१४१	जग्गाको भाडा	४०००००।०	४००००।००	०।००	४०००००।०	०।००	४०००००।०
३३	२८१४२	घरभाडा	११०००००।०	३५१६५६।००	०।००	११०००००।०	०।००	११०००००।०
३४	२२५२२	भैपरी आउने	५०००००।०	०।००	०।००	५०००००।०	०।००	५०००००।०
३५	२११२३	औषधि उपचार खर्च	२०००००।०	१६३३४।००	०।००	२०००००।०	०।००	२०००००।०
		जम्मा चालु	८६३००००।०	२३७६६४८३।६०	(४४५००००।००	८१८५००००।०	७२००००।००	८९०५००००।०
३६		संगठन तथा व्यवस्थापन सर्वेक्षण	३०००००।०	०।००	०।००	३०००००।०	०।००	३०००००।०
३७		डि.पि.आर., पुर्व सम्भाव्यता	२५०००००।०	०।००	१०००००।००	३५०००००।०	०।००	३५०००००।०
३८		फर्निचर तथा फिक्चर्स	४००००००।०	४४३७८२।००	०।००	४००००००।०	०।००	४००००००।०
३९		सार्वजनिक सुनुवाई,	१२००००।०	४००००।००	०।००	१२००००।०	०।००	१२००००।०
४०		सार्वजनिक परिक्षण	३०००००।०	०।००	०।००	३०००००।०	०।००	३०००००।०
४१		लैगिंक परिक्षण	३०००००।०	०।००	०।००	३०००००।०	०।००	३०००००।०
४२		कर्मचारी पदाधिकारी अवलोकन भ्रमण	१००००००।०	०।००	०।००	१००००००।०	०।००	१००००००।०
४३		राजस्व प्रक्षेपण	२०००००।०	०।००	०।००	२०००००।०	०।००	२०००००।०
४४		आवधिक योजना	१५०००००।०	०।००	०।००	१५०००००।०	०।००	१५०००००।०

४५		डकर्मी तालिम	१००००००।०	०।००	०।००	१००००००।०	०।००	१००००००।०
४६		उपभोक्ता समितिलाई अभिमूखिकरण कार्यक्रम	१००००००।०	०।००	०।००	१००००००।०	०।००	१००००००।०
४७		भवन निर्माण सुधार (वडा)	५००००००।०	२८२६०००।००	४०००००००।००	९००००००।०	०।००	९००००००।०
४८		प्र.प्र.अ. आवास भवन निर्माण	२००००००।०	०।००	(२०००००००।००	०।०	०।००	०।०
४९		प्राविधिक प्रयोगशाला निर्माण तथा मर्मत	१००००००।०	०।००	(५००००००।००	५०००००।०	०।००	५०००००।०
५०		उद्योग वाणिज्य संघसँगको सहकार्य	२५००००००।०	२१५३९०।००	०।००	२५००००००।०	०।००	२५००००००।०
५१		उद्योग संघसँगको सहकार्य	१५००००००।०	०।००	०।००	१५००००००।०	०।००	१५००००००।०
५२		सुत्केरी महिलाको लागि एम्बुलेन्स भाडा अनुदान	३००००००।०	०।००	०।००	३००००००।०	०।००	३००००००।०
५३		महिला पुर्नस्थापना केन्द्र निर्माण	२००००००।०	०।००	०।००	२००००००।०	०।००	२००००००।०
५४		जेष्ठ नागरिक बिश्राम स्थल	१००००००।०	०।००	१०००००००।००	२००००००।०	०।००	२००००००।०
५५		अचल सम्पत्ति सर्वेक्षण	५००००००।०	०।००	०।००	५००००००।०	०।००	५००००००।०
५६		टोल विकास संस्थाअभिमुखीकरण कार्यक्रम	५००००००।०	३२५०००।००	०।००	५००००००।०	०।००	५००००००।०
५७		बारुण यन्त्र संचालन तथा व्यवस्थापन	७००००००।०	२००००००।००	०।००	७००००००।०	०।००	७००००००।०
५८		सहकारी क्षमताअभिवृद्धि कार्यक्रम	५००००००।०	०।००	०।००	५००००००।०	०।००	५००००००।०
५९		न्यायीक समिति संचालन तथा व्यवस्थापन	५००००००।०	०।००	०।००	५००००००।०	०।००	५००००००।०
६०		चमेनागृह निर्माण	१२००००००।०	०।००	(१२००००००।००	०।०	०।००	०।०
६१		विपद् व्यवस्थापन नीति तर्जुमा	०।०		५३५०००।००	५३५०००।०	०।००	५३५०००।०
६२		कृषिको आवधिक योजना तर्जुमा	०।०		४५००००।००	४५००००।०	०।००	४५००००।०
६३		ईलाका प्रहरी कार्यालयलाई प्रोत्साहन स्वरुप खर्च	०।०		२००००।००	२००००।०	०।००	२००००।०
६४		Land Side Development Plant with waste material maintenance	०।०	०।००	४०००००।००	४००००००।०	०।००	४००००००।०
		जम्मा	३१४२०००।०	४०५०१७२।००	७४८५०००।००	३४९०५०००।०	०।००	३४९०५०००।०
		कूल जम्मा	११७७२०००।०	२७८१६६५५।६०	३०३५०००।००	११६७५५०००।०	७२००००।०	१२३९५५०००।०

खैरहनी नगरपालिका

आ.व. २०७७।०७८

नगरका गौरव आयोजना

सि. न.	बिबरण	क्षेत्रहरु	रकम
१	च्यात्रा खोला पुल निर्माण	पुर्वाधार विकास	१५,०००,०००.००
२	पम्पा खोला पुल	पुर्वाधार विकास	५,०००,०००.००
३	लदरा खोला पुल	पुर्वाधार विकास	५,०००,०००.००
४	शीत भण्डार निर्माण	पुर्वाधार विकास	१२,५००,०००.००
५	म्याचिङ्ग फण्ड	पुर्वाधार विकास	२५,०००,०००.००
६	स्वास्थ्य तर्फ	सामाजिक विकास	१२,५००,०००.००
७	कृषि सेवा तर्फ	आर्थिक विकास	२२,५००,०००.००
८	पशु सेव तर्फ	आर्थिक विकास	१२,५००,०००.००
९	महिला विकास तर्फ	सामाजिक विकास	३,०००,०००.००
१०	सामाजिक विकास तर्फ	सामाजिक विकास	७,५००,०००.००
११	विपद्, वातावरण तथा फोहोरमैला व्यवस्थापन	सुशासन तथा अन्तर सम्बन्धित क्षेत्र	१५,०००,०००.००
१२	शिक्षा विकास तर्फ	सामाजिक विकास	२०,०००,०००.००
१३	विभिन्न कोषहरु	विविध कोषहरु	१५,०००,०००.००
	कुल जम्मा		१७०,५००,०००.००
नगरस्तरीय अन्य कार्यक्रमहरु			
क्र.स.	आयोजनाहरु	क्षेत्रगत	रकम
१	पर्यटन क्षेत्र विकास कार्यक्रम	पुर्वाधार विकास	३,०००,०००.००
२	सहयोगापेक्षी सडक आश्रीत मानवहरुको उद्दार, उपचार सहयोग कार्यक्रम	सामाजिक विकास	५००,०००.००
३	विद्यालयको सरसफाई गर्ने कार्यालय सहयोगीलाई प्रोत्साहन स्वरुप प्रति महिना प्रति विद्यालय रु.२००० का दरले	सामाजिक विकास	६५०,०००.००
४	विद्यालयलाई संचालन तथा व्यवस्थापन अनुदान (प्रति विद्यार्थी रु.५० का दरले)	सामाजिक विकास	३००,०००.००

५	एम्बुलेन्स खरिद	सुशासन तथा अन्तरसम्बन्धीत क्षेत्र	२,५००,०००.००
६	बालमैत्री घोषणा भएका वडालाई पुरस्कार	सामाजिक विकास	२००,०००.००
७	विपन्न परीवारको खरको छाना विस्थापन कार्यक्रम	पुर्वाधार विकास	१,५००,०००.००
८	विपन्न तथा भूमिहिन परीवारलाई विद्युत मिटर खरिद गर्ने कार्यक्रम	सामाजिक विकास	१५०,०००.००
९	नागरिक सन्तुष्टि सर्वेक्षण	सामाजिक विकास	१५०,०००.००
१०	नगरमा लामो समयसम्म अस्थायी तथा करारमा कर्यरत कर्मचारी सेवाबाट अलग हुँदा दिइने प्रोत्साहन	सुशासन तथा अन्तरसम्बन्धीत क्षेत्र	५००,०००.००
११	मेलमिलाप समितिका सदस्यलाई अभिमुखिकरण कार्यक्रम	सामाजिक विकास	२५०,०००.००
१२	सबै वडाका वडा अध्यक्ष, कार्यपालिका सदस्य र वडा सदस्यलाई कानूनी परामर्श तथा अभिमुखिकरण कार्यक्रम	सामाजिक विकास	४००,०००.००
१३	तरकारी तथा फलफुल विक्रि तथा भण्डारण केन्द्र निर्माण तथा संचालन खर्च	पुर्वाधार विकास	१,०००,०००.००
१४	रंगशाला निर्माण तथा सुधार	पुर्वाधार विकास	३,०००,०००.००
१५	उद्योग वाणिज्य संघ तथा उद्योग संघसँग सहकार्य (चालु)	आर्थिक विकास	४,०००,०००.००
१६	महिला पुर्नस्थापना केन्द्र निर्माण	पुर्वाधार विकास	४,०००,०००.००
१७	जेष्ठ नागरिक विश्राम स्थल	पुर्वाधार विकास	२,०००,०००.००
१८	भवन निर्माण सुधार (वडा)	पुर्वाधार विकास	७,५००,०००.००
१९	नगरपालिकाको प्रशासनिक भवन अगाडी सपिङ्ग कम्प्लेक्स निर्माण	पुर्वाधार विकास	५,०००,०००.००
२०	एकिकृत प्राङ्गारिक कृषि अनुसन्धान कार्यक्रम	पुर्वाधार विकास	२,५००,०००.००
२१	वडा नं. ६ र ८ जोड्ने बुढीराप्ती खोलापुलमा फुटपाथ निर्माण तथा खोला किनारको सार्वजनिक जग्गामा हरियाली पार्क निर्माण	पुर्वाधार विकास	५,०००,०००.००
	कुल जम्मा		४४,१००,०००.००

खैरहनी नगरपालिका

नगरकार्यपालिकाको कार्यालय

खैरहनी, चितवन

विषयगत शाखाहरुको आयोजनाहरु

क्र.स.	कार्यक्रम तथा आयोजनाको नाम	क्षेत्र	जम्मा रकम
क.	वातावरण तथा विपद् व्यवस्थापन शाखा		
१	वातावरण संरक्षण तथा विपद् व्यवस्थापन कार्यक्रम	विविध कोषहरु	७,५००,०००.००
२	नगरपालिका क्षेत्र भित्र फोहोरमैला ढुवानी भाडा	सुशासन तथा अन्तरसम्बन्धीत क्षेत्र	२,८००,०००.००
३	नगरपालिका भित्रका विभिन्न योजानाको वातावरणिय अध्ययन प्रतिवेदन तयारी अनुमन तथा कार्यान्वयन	सुशासन तथा अन्तरसम्बन्धीत क्षेत्र	१,२००,०००.००
४	नगरपालिका क्षेत्रभित्रको वातावरण, गुणस्तर सूचक (खानेपानी, वायुकोस्तर, ध्वनि, माटो) मापन र यस्तो कार्यका लागि शिक्षण संस्थाका विद्यार्थीहरुलाई प्रयोगात्मक सिकाईका लागि प्रोत्साहन र सहकार्य	सुशासन तथा अन्तरसम्बन्धीत क्षेत्र	५००,०००.००
५	फोहोरमैला व्यवस्थापन तालिम	सुशासन तथा अन्तरसम्बन्धीत क्षेत्र	४५०,०००.००
६	नगरपालिकाको मुख्य बजार क्षेत्रका टोल विकास संस्थालाई फोहोरमैलाको श्रोत पृथकीकरणको तालिम तथा सोको कार्यन्वयन	सुशासन तथा अन्तरसम्बन्धीत क्षेत्र	१,०००,०००.००
७	विद्यालयस्तरमा जलवायु परिवर्तन सम्बन्धी जनचेतनामुलक कार्यक्रम	सुशासन तथा अन्तरसम्बन्धीत क्षेत्र	१००,०००.००
८	वातावरण संरक्षण क्षेत्रमा विविध कार्यक्रम (नदि तथा जलधार, सम्पदा संरक्षण र सरसफाई)	सुशासन तथा अन्तरसम्बन्धीत क्षेत्र	२००,०००.००
९	नगरपालिकाको प्रत्येक वडाको घरमा नमुनाको रुपमा जैविक फोहोरबाट कम्पोष्टमल बनाउने कार्य	सुशासन तथा अन्तरसम्बन्धीत क्षेत्र	६००,०००.००

१०	नगरक्षेत्रका सबै वडा कार्यालय तथा सामुदायिक विद्यालयमा फोहोर छुट्टाउने कार्यको विभिन्न रंगका डष्टविन वितरण कार्य	सुशासन तथा अन्तरसम्बन्धीत क्षेत्र	१००,०००.००
११	फोहोरमैलाको अन्तिम विसर्जन स्थानमा गन्ध तथा किटनाशक स्प्रे हाल्ने	सुशासन तथा अन्तरसम्बन्धीत क्षेत्र	१००,०००.००
१२	खतराजन्य रुख काटन तथा छटान	सुशासन तथा अन्तरसम्बन्धीत क्षेत्र	१००,०००.००
१३	सामुदायिक कुकुर नियन्त्रण कार्यक्रम	सुशासन तथा अन्तरसम्बन्धीत क्षेत्र	२००,०००.००
१४	विश्व वातावरण दिवस मनाउन	सामाजिक विकास	५०,०००.००
१५	अनुगमन तथा मुल्याङ्कन	सुशासन तथा अन्तरसम्बन्धीत क्षेत्र	१००,०००.००
	कुल जम्मा		१५,०००,०००.००
ख.	कृषि शाखा		
१	विषादि छर्कने व्यक्तिहरुलाई विषादी छर्दा प्रयोग गर्ने सुरक्षित पोशाक प्रदर्शन (१००% अनुदान) तथा अभिमुखिकरण कार्यक्रम	आर्थिक विकास	१००००००.००
२	आई.पि.एम. कृषक पाठशाला	आर्थिक विकास	२००००००.००
३	विषादि विक्रेताहरुको पसलमा अनुगमन र समिक्षा बैठक	आर्थिक विकास	३००००.००
४	माटो परिक्षण, प्लान्ट क्लिनिक र आकश्मिक प्रयोगशाला सेवा	आर्थिक विकास	५००००००.००
५	कृषि चुन वितरण (अनुदानमा)	आर्थिक विकास	२००००००.००
६	वर्षे फलफूल विरुवा वितरण (अनुदानमा)	आर्थिक विकास	३००००००.००
७	बाँझो/नदि उकास जग्गा/भुमि बैक लक्षित कार्यक्रम (लागत सहभागितामा)	आर्थिक विकास	३००००००.००
८	साना सिंचाई कार्यक्रम (१५% लागत सहभागिता)	आर्थिक विकास	२०००००००.००
९	मौरीपालन व्यवसाय प्रवद्धर्धन कार्यक्रम (लागत सहभागितामा)	आर्थिक विकास	१५००००००.००

१०	रामपुर क्याम्पस संगको साझेदारीमा कृषि कार्यक्रम संचालन	आर्थिक विकास	४००००००.००
११	कृषि तथ्याङ्क संकलन तथा बुकलेट छपाई (बाली कटानी समेत)	आर्थिक विकास	७००००.००
१२	नयाँ कृषि प्रविधी विस्तारका लागि सामाग्री वितरण (थोपा सिंचाई, मल्टिङ प्लाष्टिक, पोलि हाउस, सिल्पाउलीन/यूभि प्लाष्टिक आदि) (लागत सहभागितामा)	आर्थिक विकास	१५००००००.००
१३	आकस्मिक बाली संरक्षण सेवा (रोग र कीराको प्रकोप नियन्त्रणका लागि)	आर्थिक विकास	३००००००.००
१४	केरा खेती प्रवर्द्धन कार्यक्रम (लागत सहभागिता)	आर्थिक विकास	१५००००००.००
१५	नयाँ प्रविधिमा आधारित मेसिनरी औजार उपकरण वितरण (लागत सहभागिता)	आर्थिक विकास	३०००००००.००
१६	आर्थिक विकास समितिको बैठक तथा धान दिवस संचालन	आर्थिक विकास	७००००.००
१७	विद्युतिय (व्याट्रि) स्प्रेयर वितरण (लागत सहभागिता)	आर्थिक विकास	५००००००.००
१८	कृषि सामाग्री वितरण (सिड ट्रिटर आदि) (लागत सहभागिता)	आर्थिक विकास	२००००००.००
१९	बेसारको बीउ वितरण (अनुदानमा)	आर्थिक विकास	१५००००.००
२०	यूवाहरुलाई कृषिमा आकर्षण बढाउन व्यावसायिक घुम्ति रि फन्ड कोष मार्फत प्रस्तावनामा आधारित सहयोग कार्यक्रम	आर्थिक विकास	५९००००००.००
२१	बाली विमा सम्वन्धि अभिमुखिकरण (४ स्थानमा) तथा कृषकले बुझाउनु पर्ने प्रिमियम शुल्कमा पूर्ण अनुदान कार्यक्रम	आर्थिक विकास	६००००००.००
२२	नगर कृषि विकास योजना निर्माण	आर्थिक विकास	४५००००.००
२३	एकिकृत कृषि विकास कार्यक्रम (५०% लागत सहभागिता)	आर्थिक विकास	१०००००००.००
२४	अन्नवाली/तरकारीको वीउ उत्पादन तथा सूरक्षित भण्डारण गर्ने कृषकलाई अनूदान	आर्थिक विकास	१५००००००.००
२५	कार्यक्रम अनुसार सामाग्री ढुवानी	आर्थिक विकास	५००००.००
२६	व्यवस्थापन खर्च	आर्थिक विकास	५००००.००

२७	अनुगमन मुल्याङ्कन तथा कार्यक्रम कार्यान्वयन भ्रमण खर्च	आर्थिक विकास	१३००००.००
	कुल जम्मा		२२५०००००
ग.	पशु सेवा शाखा		
१	उत्पादनको आधारमा दुधमा अनुदान	आर्थिक विकास	२,५००,०००.००
२	घाँसको विउ उत्पादक कृषक समुह गठन र विउ उत्पादकलाई प्रोत्साहन कार्यक्रम	आर्थिक विकास	३००,०००.००
३	प्रजननको लागि बोयर बोका वितरण	आर्थिक विकास	३००,०००.००
४	बंगुर प्रबर्द्धन कार्यक्रम	आर्थिक विकास	४००,०००.००
५	पशु स्वास्थ्य तथा बाँझोपन निवारण शिविर	आर्थिक विकास	३००,०००.००
६	सिजनल घाँस, बहुवर्षिय घाँस तथा डाँलेघाँस वितरण	आर्थिक विकास	४००,०००.००
७	सह लगानीमा दाना उद्योग स्थापना	आर्थिक विकास	१,५००,०००.००
८	माछा व्यवसाय प्रवर्द्धन अनुदान कार्यक्रम	आर्थिक विकास	५००,०००.००
९	पशुपंछी तथा बजार प्रवर्द्धन कार्यक्रम	आर्थिक विकास	१,४००,०००.००
१०	विदेशबाट फर्किएको र स्वदेशको युवायुवतीलाई मागको आधारमा पशुपंछी व्यवसाय संचालन घुम्ति कोष कार्यक्रम	आर्थिक विकास	२,०००,०००.००
११	पशुपंछी रोग उपचार डिजिज सर्भिलेन्स र महामारी रोग उपचार	आर्थिक विकास	३००,०००.००
१२	बाख्राको पकेट प्याकेज कार्यक्रम	आर्थिक विकास	५००,०००.००
१३	प्रविधि सम्बन्धी तालिम र गोष्ठी दिवस	आर्थिक विकास	२५०,०००.००
१४	रोग निदानको लागि प्रयोगशाला सुधार	आर्थिक विकास	१५०,०००.००
१५	नश्ल सुधार, कृत्रिम गर्भाधान	आर्थिक विकास	१,०००,०००.००
१६	पशुपंछि रोग रोकथाम नियन्त्रण र रेविज भ्याक्सिन	आर्थिक विकास	२००,०००.००
१७	समितिहरुको बैठक संचालन	आर्थिक विकास	३०,०००.००
१८	कार्यक्रम संचालन र अनुगमन	आर्थिक विकास	१७०,०००.००

१९	ल्याप्टप, कम्प्युटर, प्रिन्टर खरिद	कार्यालय संचालन तथा प्रशासनिक खर्च	१५०,०००.००
२०	कार्यालय संचालन, मर्मत तथा व्यवस्थापन	कार्यालय संचालन तथा प्रशासनिक खर्च	१५०,०००.००
	कुल जम्मा		१२,५००,०००.००
घ.	शिक्षा, युवा तथा खेलकुद शाखा		
१	बालशिक्षाः		
क	बालविकास सहजकर्ता प्रोत्साहन भत्ताः ४३ जना बार्षिक १३००० का दरले	सामाजिक विकास	५५९,०००.००
ख	बालविकास केन्द्रकोलागि कक्षा तथा सामाग्री व्यवस्थापन	सामाजिक विकास	२५०,०००.००
ग	नमूना बालविकास केन्द्र स्थापनाः ३ विद्यालय	सामाजिक विकास	३००,०००.००
घ	सहजकर्ताहरुको लागि पुनर्ताजगी र सामाग्री निर्माण सम्वन्धी ३ दिने तालिम सञ्चालन ४३ जना	सामाजिक विकास	३००,०००.००
ङ	अवासीय विद्यालयमा रही अध्ययन गर्ने अपाङ्ग बालबालिकाको लागि पोशाक, न्यानोकपडा तथा स्टेशनरी सामाग्री सहयोगः ११ जना	सामाजिक विकास	४४,०००.००
च	आधारभूत तहमा अध्ययनरत अपाङ्ग तथा अतिविपन्न बालबालिकाहरुको लागि पोशाक न्यानो कपडा तथा स्कुल व्याग वितरणः १६५ जना (कार्यक्रम नदोहोरिने गरी)	सामाजिक विकास	४९५,०००.००
२	क्षमता विकासः		–
क	सिकाइ उपलव्धि सुधार योजना निर्माण तथा कार्यान्वयनका लागि विद्यालयलाई अनुदान। प्रति विद्यालय मा वि २५०००, आ वि १-८ १५००० र अन्य आ वि १००००।	सामाजिक विकास	३९०,०००.००
ख	विषयगत समिति गोष्ठी सञ्चालन तथा सिकाई उपलव्धि कम भएको विषयमा तालिम सञ्चालन (५ विषय अंग्रेजी, गणित, विज्ञान, सामाजिक र नेपाली) तथा २ विषयको समिति निर्माण	सामाजिक विकास	५५०,०००.००
ग	निरन्तर विद्यार्थी मूल्याङ्कन (कक्षा १-३) तथा कक्षा १ मा नया भर्ना भएका विद्यार्थीहरुको पोर्टफोलियो सञ्चालनका लागि तालिम कार्यक्रम सञ्चालनः ३० जना, ३ दिन	सामाजिक विकास	२१०,०००.००

घ	विद्यालय सुधार योजना तथा सामाजिक परीक्षण सम्वन्धी अभिमुखीकरणः २७ जना, ३ दिन	सामाजिक विकास	१८९,०००.००
ङ	दलित तथा लक्षित वर्गका बालबालिकाको विद्यालयमा नियमित उपस्थिति बढाउने, कक्षा छाडने र कक्षा दोहर्याउने दर घटाउने जस्ता कार्यक्रमलाई प्रोत्साहित गर्न अभिभावक शिक्षा अभिमुखीकरण कार्यक्रम सञ्चालन	सामाजिक विकास	३५०,०००.००
च	शैक्षिक गुणस्तर मापनको कार्यक्रम संचालन / कक्षा ३ र ५ को स्तरीकृत परीक्षा सञ्चालन र मुल्याङ्कनः मुख्य विषय	सामाजिक विकास	५५०,०००.००
छ	प्रश्नपत्र निर्माण तथा कम्प्यूटर सीप सम्वन्धी तालिम सञ्चालन	सामाजिक विकास	३००,०००.००
ज	आधारभूत तह उत्तीर्ण परीक्षा सञ्चालन तथा अनुगमन	सामाजिक विकास	६००,०००.००
झ	उत्कृष्ट परीक्षा नतिजा र सिकाई उपलब्धि बढी ल्याउने विद्यालय शिक्षाक तथा विद्यार्थी र उत्कृष्ट बाल विकास केन्द्र तथा स.का.लाई पुरस्कार तथा सम्मान	सामाजिक विकास	२५०,०००.००
ञ	नगरस्तरीय अतिरिक्त क्रियाकलापको कार्यक्रम सञ्चालनः हाजिरी जवाफ, निवन्ध प्रतियोगिता, वक्तृत्वकला, चित्रकला जस्ता कार्यक्रम र न. पा. को शैक्षिक क्यालेण्डर अनुसारका अन्य कार्यक्रम सञ्चालन	सामाजिक विकास	३००,०००.००
ट	पेशा, व्यवशाय र प्रविधि शिक्षाको प्रयोगात्मक र उत्पादनमूलक कार्यक्रमलाई सहयोग पुग्नेगरी कक्षा ६-८ सञ्चालन भएका १३ विद्यालयलाई कार्यक्रम अनुदान	सामाजिक विकास	१३०,०००.००
ठ	नमूना विद्यालय विकासका लागि प्रस्तावको आधारमा १ मा. वि. र २ आ. वि. का लागि अनुदान	सामाजिक विकास	३५०,०००.००
ड	माध्यमिक तहमा प्राविधिक धार सञ्चालनको लागि अनुदान सहयोगः प्रस्तावनाको आधारमा	सामाजिक विकास	२००,०००.००
ढ	स्वयंसेवक शिक्षक व्यवस्थापन	सामाजिक विकास	७५०,०००.००
ण	स्काउट विस्तारकोलागि स्काउट शिक्षक र स्काउट विद्यार्थी तथा बालक्लव, जुनियर रेडक्रसहरुका लागि सचेतनामूलक कार्यक्रम सञ्चालन	सामाजिक विकास	२५०,०००.००
त	वातावरण संरक्षणमा सहयोग पुर्याउन हरित विद्यालय कार्यक्रम सहयोग अनुदानः प्रस्तावनाको आधारमा छनौट भएका २ विद्यालय	सामाजिक विकास	२००,०००.००

३	विद्यालय भौतिक पूर्वाधार विकासः		–
क	विद्यालय भवन मर्मत र रंगरोगन	पुर्वाधार विकास	२,५७६,०००.००
ख	शौचालय मर्मत र सरसफाई	पुर्वाधार विकास	५००,०००.००
ग	कम्पाउण्ड वाल निर्माण र मर्मत	पुर्वाधार विकास	१,०००,०००.००
घ	फर्निचर निर्माण र मर्मत	पुर्वाधार विकास	५००,०००.००
ङ	खानेपानी व्यवस्थापन र मर्मत	पुर्वाधार विकास	५००,०००.००
च.	दुई वटा खेलमैदान सूधार	पुर्वाधार विकास	३००,०००.००
४	विविधः		–
क	क्वारेन्टिन प्रयोग भएका विद्यालयमा कक्षा सञ्चालनमा ल्याउन विद्यालय सरसफाई तथा निर्मलीकरण कार्यक्रम व्यवस्थापन अनुदान	सामाजिक विकास	१००,०००.००
ख	कोभिड १९ को सम्भावित सङ्क्रमणबाट सुरक्षित रहन विद्यालयका बालबालिकाहरुले प्रयोग गर्ने आवश्यकीय स्वास्थ्य सामाग्री खरिद, मनोसामाजिक परामर्श तथा विद्यालय सरसफाईका विद्यालयलाई रकम निकासाः प्रति विद्यार्थी ५० दरले ६००० जना	सामाजिक विकास	३००,०००.००
ग	वैकल्पिक सिकाई सहजीकरणः एफ.एम. रेडियो, टि.भि.अनलाइन माध्यमबाट पठन सामाग्रीका कार्यक्रम उत्पादन तथा प्रसारण मनोसामाजिक परामर्श लगायतका कार्यक्रम सञ्चालन	सामाजिक विकास	३००,०००.००
घ	कोभिड १९ को कारणबाट परेको असरलाई न्यूनिकरण गर्न कक्षा सञ्चालन समयावधि वृद्धि गरी अतिरिक्त समय कक्षा व्यवस्थापन वापत विद्यालयलाई अनुदानः मा.वि.४००००, आ.वि.१-८ २०००० र अन्य आ.वि. १५०००	सामाजिक विकास	५८५,०००.००
ङ	ICT कार्यक्रम नपरेका विद्यालयलाइ कम्प्यूटर व्यवस्थापन र मर्मत तथा E-Library व्यवस्थापन अनुदान	सामाजिक विकास	१,२५०,०००.००
च	शिक्षा कार्यक्रम संग सम्वन्धित सफ्टवेयर अपडेट र मर्मत	सामाजिक विकास	५०,०००.००
छ	स्थानीय पाठ्यक्रम र सन्दर्भ सामाग्री विकास	सामाजिक विकास	३००,०००.००

ज	स्थानीय पाठ्यक्रम प्रयोग सम्वन्धी अभिमुखीकरण कार्यक्रम सञ्चालन	सामाजिक विकास	१५०,०००.००
झ	शैक्षिक क्यालेण्डर निर्माण तथा शैक्षिक बुलेटिन प्रकाशनः क्यालेण्डर १ पटक र बुलेटिन २ पटक प्रकाशन	सामाजिक विकास	१००,०००.००
ञ	प्र.अ. वैठक सञ्चालन	कार्य संचालन तथा प्रशासनिक खर्च	१००,०००.००
ट	विद्यालय सहायक कर्मचारीहरुको लागि प्रोत्साहन भत्ताः ३४ जना वार्षिक १३००० का दरले	सामाजिक विकास	४४२,०००.००
ढ	नगर शिक्षा समिति,सामाजिक विकास समिति,पाठ्यक्रम विकास समिति,कार्यक्रम वितरण समिति लगायतका शिक्षा कार्यक्रम संग सम्वन्धित रही गठित समितिहरुको वैठक भत्ता एवम सञ्चालन खर्च	सामाजिक विकास	३००,०००.००
ड	रामपुर कृषि क्याम्पस अनुदान	सामाजिक विकास	१,०००,०००.००
ढ	चरित्र निर्माण निर्देशनः (Carrier Guidance) छात्राहरुको लागि आत्मारक्षा (Self Defence) सम्वन्धी तालिम सञ्चालन	सामाजिक विकास	२००,०००.००
ण	अनुगमन प्रतिवेदन	सामाजिक विकास	२००,०००.००
५	युवा विकास कार्यक्रमः		–
क	नगर युवा क्लव सञ्चालन तथा कार्यक्रम	सामाजिक विकास	२५०,०००.००
ख	वडा युवा क्लव सञ्चालन तथा कार्यक्रम	सामाजिक विकास	१३०,०००.००
ग	युवा परामर्श र अभिमुखीकरण कार्यक्रम सञ्चालन	सामाजिक विकास	१५०,०००.००
घ	लागु औषध नियन्त्रण, दुर्व्यसन नियन्त्रण तथा घरेलु हिंसा नियन्त्रण सम्वन्धी चेतनामूलक कार्यक्रम युवा क्लव मार्फत सञ्चालनः वडा युवा क्लव २५००० का दरले	सामाजिक विकास	३५०,०००.००
ङ	युवा स्वयंसेवक परिचालन कार्यक्रम सञ्चालनः सरसफाई, रक्तदान वृक्षारोपण, स्वयंसेवक परिचालन	सामाजिक विकास	१००,०००.००
च	अन्तर्राष्ट्रिय युवा दिवश, स्वयंसेवक दिवश जस्ता दिवशिय कार्यक्रम सञ्चालनः सरसफाई, रक्तदान, वृक्षारोपण मानव सेवा आश्रम वृद्धाश्रम सेवा जस्ता रचनात्मक कार्यक्रम सञ्चालन	सामाजिक विकास	१००,०००.००

झ	युवाकालागि मागमा आधारित सीप विकास तालिम सञ्चालन	सामाजिक विकास	३००,०००.००
ज	उद्धमी युवा तथा युवा प्रतिभा सम्मान तथा प्रोत्साहन कार्यक्रम	सामाजिक विकास	५०,०००.००
झ	उद्धमशिलता प्रवर्धन	सामाजिक विकास	१००,०००.००
ञ	सफल युवा उद्धमीसंग उद्धम गर्न चाहने युवाको अनुभव अदान प्रदान र अन्तरक्रिया	सामाजिक विकास	५०,०००.००
ट	उद्धमी बन्न चाहने युवाहरुलाई उद्धम अवलोकन भ्रमण	सामाजिक विकास	१५०,०००.००
६	खेलकुद विकासः		–
ख	नगरस्तरीय विभिन्न खेलकुद कार्यक्रम सञ्चालन	सामाजिक विकास	७५०,०००.००
ग	नगर भित्र रहेका क्लवहरुलाई खेल सामाग्री वितरण	सामाजिक विकास	२००,०००.००
घ	विद्यालयलाई खेल सामाग्री उपलब्ध गराउने	सामाजिक विकास	४००,०००.००
ङ	प्रदेश, राष्ट्र, अन्तर्राष्ट्रिय खेलकुद विजेतालाई सम्मान	सामाजिक विकास	३००,०००.००
च	राष्ट्रिय खेलकुद प्रतियोगितामा सहभागिता	सामाजिक विकास	१००,०००.००
छ	राष्ट्रपति रनिङ शिल्ड प्रतियोगिता सञ्चालन	सामाजिक विकास	४००,०००.००
ज	विद्यालय स्तरीय शिक्षक भलिवल प्रतियोगिता सञ्चालन	सामाजिक विकास	१००,०००.००
झ	नगरपालिकाको जनप्रतिनिधि र कर्मचारी विच मैत्रीपूर्ण खेलकुद प्रतियोगिता सञ्चालन	सामाजिक विकास	७५,०००.००
	कुल जम्मा		२२,३२५,०००.००
ङ.	स्वास्थ्य सेवा शाखा		
१	निशुल्क औषधि खरिद	सामाजिक विकास	२,०००,०००.००
२	मासिक,चौमासिक तथा तथा बार्षिक समिक्षा (निजि समेत)	सामाजिक विकास	२००,०००.००
३	आँखा, नाक/कान/घांटी, दाँत, पाठेघर सम्बन्धि, प.नि., क्षयरोग परिक्षण, स्वास्थ्य प्रदर्शनी तथा पोषण क्याम्प	सामाजिक विकास	४००,०००.००
४	महिला स्वास्थ्य स्वयं सेविकाको मासीक समिक्षा बापत यातायात खर्च (मासीक १००० का दरले)	सामाजिक विकास	४५०,०००.००

५	म. स्वा. से. क्षमता अभिवृद्धि, दिवस ,पुरस्कार एवं बिदाइ कार्यक्रम	सामाजिक विकास	२००,०००.००
६	पूर्ण खोप नगरपालिका दिवस मनाउने	सामाजिक विकास	६०,०००.००
७	स्वास्थ्य सेवा गुणस्तरको लागि अति आवश्यक उपकरण एबं फर्निचर खरिद	सामाजिक विकास	४,०००,०००.००
८	घरमा हुने सुत्केरीलाई शुन्य बनाउन आमा समूह, स्वास्थ्य स्वयम सेविका र टोल सुधार समितिसंग प्रजनन स्वास्थ्य सम्बन्धि अन्तरक्रिया तथा अभिमुखीकरण कार्यक्रमको निरन्तरता	सामाजिक विकास	३००,०००.००
९	बिध्यालयमा प्राथमिक उपचार किट वितरण, प्राथमिक उपचार अभिमुखिकरण तथा बिध्यालय स्वास्थ्य शिक्षा कार्यक्रम	सामाजिक विकास	३५०,०००.००
१०	पूर्ण खोप सुनिश्चितको लागि समुदाय सर्वेक्षण	सामाजिक विकास	१००,०००.००
११	२४ घण्टे प्रसुती सेवा संचालन भएको स्वास्थ्य संस्थाको नाइट ड्युटी गर्ने नर्सिंग कर्मचारीलाई नाइट भत्ता	सामाजिक विकास	१६५,०००.००
१२	कार्यक्रम अनुगमन मुल्यांकन (हे.पो बाट समेत)	सामाजिक विकास	१००,०००.००
१३	डेंगु, स्क्रव टाइफस, कोभिड, बर्ड फ्लु आदि महामारी रोकथाम तथा नियन्त्रण	सामाजिक विकास	१,५००,०००.००
१४	अन्तरसंस्था समन्वय बैठक, RRT/CRRT बैठक,महामारी कार्यक्रमको समिक्षा एब योजना	सामाजिक विकास	१५०,०००.००
१५	स्वास्थ्य संस्था जन्यफोहोरमैला व्यवस्थापन इन्सिनेटर खरिद	सामाजिक विकास	१५०,०००.००
१६	रेडियो एफ.एम./ टि. भी./अनलाइन माइकिंगबाट सूचना संदेश	सामाजिक विकास	१००,०००.००
१७	लागुऔषध, सुर्तीजन्य पदार्थ, मादक पदार्थ बिरुद्ध अनुगमन तथा नियमन कार्यक्रम	सामाजिक विकास	१००,०००.००
१८	खानेपानीको श्रोत, संचय स्थल उपभोग स्थल अनुगमन ,समितिलाई अभिमुखीकरण , गुणस्तर परिक्षण तथा प्रतिबेदन तयारी र प्रस्तुतीकरण	सामाजिक विकास	१५०,०००.००
१९	आमा समूह बैठकका लागि प्रति महिना प्रति समूह रु ३०० का दरले चिया खर्च एबं बैठक अनुगमन	सामाजिक विकास	१५०,०००.००
२०	HIV संक्रमित तथा गरिबीका रेखा मुनिका परिवारलाई स्वास्थ्य बिमा कार्यक्रम	सामाजिक विकास	३४९,०००.००

२१	डायलाइसिस गर्ने बिरामीलाई दुरीका आधारमा यातायात खर्च	सामाजिक विकास	२००,०००.००
२२	सुनौलो हजार दिन कार्यक्रम संचालन, अभिमुखीकरण, समिक्षा तथा ८०% सेवाको मापदण्ड पुरा गर्ने आमाका लागि प्रोत्साहन (प्रमाणपत्र र रु ५०० नगद)	सामाजिक विकास	३००,०००.००
२३	स्वास्थ्य संस्था संचालन खर्च (इन्धन, संचार, अतिथि सत्कार)एबम गाँउघर क्लिनिक संचालन यातायात खर्च एबम् अनुगमन	सामाजिक विकास	२५०,०००.००
२४	स्वास्थ्यकर्मीहरुका लागि क्षमता अभिवृद्धि स्वास्थ्य अभिलेख तथा प्रतिबेदन कम्प्युटर तालिम, ल्यापटप खरिद, वाइफाई जडान, समिक्षा अनुगमन आदि	सामाजिक विकास	३००,०००.००
२५	स्वास्थ्य कार्यक्रमहरु को अन्साइड कोचिंग/डाटा भेरिफिकेसन अनुगमन कार्यक्रम (निजि स्वास्थ्य संस्था समेत)	सामाजिक विकास	२००,०००.००
२६	प्रजनन् स्वास्थ्य (दौतरी अन्तरक्रिया कार्यक्रम , बहु निकाय छलफल कार्यक्रम)	सामाजिक विकास	१५०,०००.००
२७	म.स्वा. से. हरुका लागि स्वास्थ्य विमा कार्यक्रम	सामाजिक विकास	१२६,०००.००
	कुल जम्मा		१२,५००,०००.००
च.	महिला विकास शाखा		
१	गठित महिला विकास समितिहरुकालागि विउँपुजी	सामाजिक विकास	९०,०००.००
२	वडास्तरीय संघ। संस्था र क्लवका महिलाहरुका लागि नेतृत्व तथा क्षमता विकास तालिम ५ दिने	सामाजिक विकास	१८०,०००.००
३	वडा स्तरीय महिला विकास समितिका सदस्यहरुलाई महिला पुरुष समविकास तालिम ३ दिने	सामाजिक विकास	१४०,०००.००
४	सहभागितात्मक लेखा जोखा विधिवाट व्यवसाय छनौट तथा कार्ययोजना तयारी	सामाजिक विकास	४५,०००.००
५	विपन्न दलित,आदिवासी,जनजातीहरुका लागि सिप विकास तालिम ५ दिने	सामाजिक विकास	४००,०००.००
६	विपन्न, दलित,आदिवासी,जनजातिका लागि व्यवसाय स्थापना खर्च अनुदान प्रति व्यक्ति रु ७५००। दरले(वस्तुगत टेवा)	सामाजिक विकास	४५०,०००.००
७	कोभिड १९ बाट प्रभावित बिदेशवाट फकिँएका महिलाहरुका लागि सिप विकास तालिम ५ दिने।	सामाजिक विकास	१४०,०००.००

८	व्यवसाय स्थापना खर्च प्रति व्यक्ति रु ७५००। का दरले (बस्तुगत टेवा)	सामाजिक विकास	१५०,०००.००
९	जनप्रतिनिधि महिलाहरुका लागि नेतुत्व तथा क्षमता विकास तालिम ५ दिने	सामाजिक विकास	१८०,०००.००
१०	बालश्रममुक्त नगर निर्माण कार्यक्रम	सामाजिक विकास	३००,०००.००
११	दिवसिय सम्मान कार्यक्रम होडिङ.वोर्ड तयारी (अपा गता दिवस,मानव वेचविखन विरुद्धको दिवस,बाल दिवस,लैगिक हिंसा विरुद्धको दिवस, ज्येष्ठ नागरिक दिवस, अन्तराष्टिय महिला दिवस)	सामाजिक विकास	३६०,०००.००
१२	बाल क्लब तथा बालसंजाल पुर्नगठन	सामाजिक विकास	१९५,०००.००
१३	बालमैत्री नगर निर्माण कार्यक्रम	सामाजिक विकास	३००,०००.००
१४	नगर क्षेत्रभित्र निर्माण हुनेसंरचनाहरु (महिला, बालबालिका, अपाङ्ग, जेष्ठनागरिक मैत्री बनाउने सम्वन्धि सचेतनामुलक कार्यक्रम	सामाजिक विकास	७०,०००.००
	कुल जम्मा		३,०००,०००.००
छ.	सामाजिक विकास		
१	आदिवासी जनजाति विकास तथा क्षमता अभिबृद्धि कार्यक्रम	सामाजिक विकास	१,०००,०००.००
२	संस्कृति संरक्षण (पुर्वाधार विकास)	सामाजिक विकास	२,०००,०००.००
३	संस्कृति संरक्षण कार्यक्रम	सामाजिक विकास	५००,०००.००
४	दलित वर्ग विकास तथा क्षमता बृद्धि कार्यक्रम	सामाजिक विकास	७००,०००.००
५	जेष्ठ नागरिक कार्यक्रम	सामाजिक विकास	२००,०००.००
६	अपाङ्ग वर्ग विकास तथा क्षमता अभिबृद्धि कार्यक्रम	सामाजिक विकास	५००,०००.००
७	मधेसी, मुस्लिम, पिछडा वर्ग विकास कार्यक्रम	सामाजिक विकास	२७५,०००.००
	कुल जम्मा		५,१७५,०००.००

खैरहनी नगरपालिका

खैरहनी, चितवन

खैरहनी नगरपालिका अन्तर्गतका वडागत आयोजना तथा कार्यालय

क्र. स.	कार्यक्रम तथा आयोजनाको नाम	वडा नं.	क्षेत्र	जम्मा रकम	कैफियत
१	झलक रिमालको घरदेखि अप्सराको घरसम्मको बाटो कालोपत्रे	१	पुर्वाधार विकास	६००,०००	
२	लोहनीको घरदेखि इटनीको घरसम्म बाटो कालोपत्रे	१	पुर्वाधार विकास	६००,०००	
३	धर्मराज चौधरीको घरदेखि बहेरा गाँउ जोड्ने बाँकी बाटो कालोपत्रे	१	पुर्वाधार विकास	६००,०००	
४	कंकाली मा.वि. देखि शिवलाल अधिकारीको घरसम्मको बाटो कालोपत्रे	१	पुर्वाधार विकास	५००,०००	
५	गणेश चोकदेखि प्रकाशको घरसम्म कालोपत्रे ओभरल्याप	१	पुर्वाधार विकास	१,०००,०००	
६	कँडेलको घरदेखि श्रीराम उप्रेतीको घरसम्म कालोपत्रे	१	पुर्वाधार विकास	७००,०००	
७	तरकारी चोक दुर्गामन्दिरदेखि दिपक रिजालको घरसम्म बाटो कालोपत्रे	१	पुर्वाधार विकास	५००,०००	
८	कृष्ण सापकोटाको घरदेखि प्याकुरेलको घरसम्म कालोपत्रे	१	पुर्वाधार विकास	१,०००,०००	
९	इन्द्रराज चौधरीको घरदेखि उज्जवल पोल्ट्रीसम्मको बाटो ग्राबेल	१	पुर्वाधार विकास	२००,०००	
१०	पिपलको बोटदेखि हठनाको खेतसम्मको बाटो ग्राबेल	१	पुर्वाधार विकास	३००,०००	
११	श्यामसुन्दरको घरदेखि देवराज कँडेलको खेतसम्म ग्राबेल	१	पुर्वाधार विकास	२५०,०००	
१२	चर्चबाट लदरा खोलासम्मको बाटो ग्राबेल	१	पुर्वाधार विकास	१५०,०००	
१३	वडाभरीको बाटोको खाल्डाखुल्डी मर्मत	१	पुर्वाधार विकास	१५०,०००	
१४	टोल विकास संस्थाहरुका विपन्न वर्गलाई बाख्रा वितरण	१	आर्थिक विकास	५००,०००	
१५	पशु प्रबर्द्धन कार्यक्रम	१	आर्थिक विकास	३००,०००	
१६	सिँचाई बोरिङ्ग	१	आर्थिक विकास	१,२००,०००	

१७	कृषि प्रवर्द्धन कार्यक्रम	१	आर्थिक विकास	३००,०००	
१८	महिला नेतृत्व विकास कार्यक्रम	१	सामाजिक विकास	१४७,०००	
१९	कंकाली मा.वि. मर्मत संभार तथा सरसफाई व्यवस्थापन	१	सामाजिक विकास	५००,०००	
३०	वातावरण तथा विपद् व्यवस्थापन कोष	१	विविध कोषहरु	५००,०००	
३१	स्थानिय विकास कोष	१	विविध कोषहरु	२००,९३०	
२२	विभिन्न जातजाती भेषभुषा (चौधरी, दराई, मगर)	१	सामाजिक विकास	२००,०००	
२३	ज्यामिरे चोकदेखि बुद्धिराज डल्लाकोटीको घरसम्म ओभरल्याब	१	पुर्वाधार विकास	३००,०००	
२४	नविन डोटेलको घरदेखि पुर्व राम प्रसाद दाहालको घर हुँदै उत्सबको घरसम्म ग्राबेल	१	पुर्वाधार विकास	१००,०००	
	कुल जम्मा (१)			१०,७९७,९३०	
१	प्रशान्त अर्यालको घरदेखि रेखा थापाको घर, डिल बहादुर मिजारको घरदेखि शान्ता वि.क. को घर सम्मउच्च स्तरीय ग्राभेल	२	पुर्वाधार विकास	८००,०००	
२	नभ प्रभात टोलमा सिंचाई बोरिङ्ग	२	पुर्वाधार विकास	५००,०००	
३	अभिनाश ठकुरीको घरदेखि नमुना गाउँ पिच बाटो	२	पुर्वाधार विकास	५००,०००	
४	खनाल चोकदेखि शैलेन्द्र कर्णको घर जाने बाटो निरन्तरता	२	पुर्वाधार विकास	५००,०००	
५	चैनपुर टोलमा सिंचाईको लागि बोरिङ्ग	२	पुर्वाधार विकास	१,०००,०००	
६	ज्योति रावलको घरदेखि खानेपानी ट्यांकी जाने बाटो कालोपत्रे	२	पुर्वाधार विकास	५००,०००	
७	काशीगाउ विकाशसिल टोल भित्रको कच्ची बाटोहरु विस्तार तथा ग्राभेल	२	पुर्वाधार विकास	५००,०००	
८	डन राज सुयलको घरदेखि चिउरी घोल सम्मको अधुरो बाटो कालोपत्रे	२	पुर्वाधार विकास	५००,०००	
९	लक्ष्मी बिसुराल्को घरदेखि वीर बहादुर बानियाको घरसम्म कालोपत्रे	२	पुर्वाधार विकास	५००,०००	
१०	जन जीवन टोलको उत्तर दक्षिण औधोगिक बाटो उच्च स्तरीय ग्राभेल	२	पुर्वाधार विकास	५००,०००	

११	जन जीवन मा.वि. को भवनमा जस्ता फेर्न र जिप्सन लगाउन	२	सामाजिक विकास	८००,०००	
१२	रामकोला गाउँ वारीपारि ढल निर्माण तथा ग्राभेल गर्न	२	पुर्वाधार विकास	१,१५०,०००	
१३	राष्ट्रिय आधारभूत विद्यालय पटिहानीमा ढुंगाको वाल निर्माण गर्न	२	सामाजिक विकास	५००,०००	
१४	चैनपुर स्वास्थ्य चौकीमा विभिन्न स्वास्थ्य सम्बन्धि कार्य गर्न	२	सामाजिक विकास	२००,०००	
१५	दुईदेखि पाँचौ वेते गाईलाई प्रजनन विशेषज्ञबाट चेक गर्न र विपन्न परीवारलाई आय आर्जनका लागि समुहमा आधारित बाख्रा पालन गर्न विउ पूँजीमा अनुदान (३०,००० र २२०,०००)	२	आर्थिक विकास	२५०,०००	
१६	वडा भित्र धान मकै र तरकारी खेति गर्ने किसानलाई मल वा विउमा अनुदान	२	आर्थिक विकास	५००,०००	
१७	साझाफुलबारी टोलको हिमालचुली पाउरोटी कम्पनि जाने बाटोमा मोजाइक टायल लगाउने	२	पुर्वाधार विकास	२००,०००	
१८	हंशेश्वर महादेव मन्दिरमा धार्मिक पुस्तकालय तथा ई-लाइब्रेरी निर्माण	२	पुर्वाधार विकास	२००,०००	
१९	जन चेतना टोलको मन्दिर मर्मत संभार गर्न	२	पुर्वाधार विकास	१५०,०००	
२०	नभ प्रभात टोलमा सिंचाईको लागि पाइप लाइनिङ्ग गर्न	२	आर्थिक विकास	२००,०००	
२१	जन जीवन मा.वि. को वि.व्य.स. तथा शिक्षक अभिभावक संघको कार्य कक्ष निर्माण गर्न फर्निचर खरिद	२	सामाजिक विकास	१५०,०००	
२२	युवा क्लबका विभिन्न कार्यक्रम संचालन	२	सामाजिक विकास	७५,०००	
२३	राष्ट्रिय आधारभूत विद्यालय पटिहानीको शौचालय तथा खानेपानी र खाजा घर निर्माण गर्न	२	सामाजिक विकास	२००,०००	
२४	भलिवल, फुटवल र तेक्वान्दो खेल खेल्न वा खेलाउनको लागि	२	सामाजिक विकास	२००,०००	
२५	जन जीवन मा.वि. धारा, कम्प्युटर, पंखा तथा फोहोर ब्यबस्थापनका लागि	२	सामाजिक विकास	५०,०००	
२६	नमुना बस्तिमा रहेको सभाहलमा कुर्ची तथा साउण्ड सिस्टम ब्यबस्था गर्न	२	सामाजिक विकास	७५,०००	

२७	सिंगापुर बस्ति माथि जङ्गलको छेउको खोल्सामा कल्भर्ट निर्माण गर्न	२	पुर्वाधार विकास	७५,०००	
२८	डिल्लीराज नहर्कीको खेतदेखि रविन्द्र नाथको माछा पोखरीसम्म चिउरी घोल सफा गर्न	२	आर्थिक विकास	४०,०००	
२९	खै.न.पा. २ मा पतंजली योगा शिविर गर्न	२	सामाजिक विकास	१००,०००	
३०	साझा फुलवारी टोलको पहरी टोलमा जाने बाटो ग्राभेल गर्न	२	पुर्वाधार विकास	८५,०००	
३१	स्थानीय विकास विशेष कोष	२	विविध कोषहरु	२००,०००	
३२	मर्मत संभार कोष	२	विविध कोषहरु	१४४,७१०	
३३	वातावरण तथा विपद् ब्यबस्थापन कोष	२	विविध कोषहरु	५००,०००	
	कुल जम्मा (२)			११,८४४,७१०	
१	चक्रेश्वर मन्दिरबाट कमल नहर्कीको घरहुँदै गुरुङ बस्ती जाने बाटो कालोपत्रे	३	पुर्वाधार विकास	१,३००,०००	
२	सितलमार्ग टोलको थापा होटलदेखी दक्षीण जाने बाटो कालोपत्रे	३	पुर्वाधार विकास	९००,०००	
३	अनिता मोक्तानको घरदेखी उर्गेन छ्योलीङ गुम्बा जाने बाटो कालोपत्रे	३	पुर्वाधार विकास	९००,०००	
४	मिलन गुरुङ्गको घरदेखि ठाकुको घर हुँदै मिनाको घरसम्म उच्चस्तरीय ग्राबेल	३	पुर्वाधार विकास	५००,०००	
५	सिद्धिपुर किरण गुरुङको घरदेखी मिलन गुरुङको घरसम्म बाटो ढलान	३	पुर्वाधार विकास	७००,०००	
६	जेठी कुलो मर्मत	३	पुर्वाधार विकास	८००,०००	
७	बुद्धसान्ती टोलको मिनमाया लामाको बारी वरीपरी डिप बोरिङ निर्माण	३	पुर्वाधार विकास	९००,०००	
८	साविक चक्रपथ टोलमा सिचाइको लागी बोरिङ निर्माण	३	पुर्वाधार विकास	६००,०००	
९	सितलमार्ग टोलको प्रेम भुर्तेलको जग्गा वरीपरी बोरिङ निर्माण	३	पुर्वाधार विकास	४००,०००	
१०	टुङ्गारा कमला खड्काको बारी वरीपरी बोरिङ निर्माण	३	पुर्वाधार विकास	७००,०००	

११	धुसरी भगवती उप्रेतीको बारी वरीपरी स्यालो बोरिङ निर्माण	३	पुर्वाधार विकास	३००,०००	
१२	कुशहरि थापाको बारीमा बोरिङ निर्माण	३	पुर्वाधार विकास	५००,०००	
१३	सिचाइको लागी पाइप खरिद	३	आर्थिक विकास	३००,०००	
१४	कृषकहरुको लागी घाँसको विउमा अनुदान	३	आर्थिक विकास	२००,०००	
१५	चण्डी रा.आ.वि. मा बालमैत्रि डेस्क बेन्च खरिद	३	पुर्वाधार विकास	१००,०००	
१६	रा.आ.वि. गोठश्वरमा बालबालीकाको लागी पिङ चिप्लेटी निर्माण	३	पुर्वाधार विकास	१००,०००	
१७	रा.आ.वि. टुङ्गाराको ३ न. भवनको जस्ता फेर्ने	३	पुर्वाधार विकास	१००,०००	
१८	जनजिवन मा.वि. चैनपुरको साइकल स्ट्याण्ड निर्माण	३	पुर्वाधार विकास	१००,०००	
१९	नमो सिद्धार्थ गुम्बा निर्माण	३	पुर्वाधार विकास	५००,०००	
२०	धुसरी टोल विकास सँस्थाको भवनको कोठा तथा सौचालय व्यवस्थापन	३	पुर्वाधार विकास	४६८,०००	
२१	गुरुङ तामाङ मगर तथा दराई समुदायको साँस्कृतिक भेषभुषा खरिद	३	सामाजिक विकास	२००,०००	
२२	महिला स्वास्थ्य स्वयमसेविकाको लागि फर्निचर खरिद	३	सामाजिक विकास	४०,०००	
२३	नौमती बाजा तथा भेषभुषा खरिद	३	सामाजिक विकास	१००,०००	
२४	वडाभित्रको विंद्युत लाइन सुधार	३	पुर्वाधार विकास	४००,०००	
२५	वातावरण तथा विपद् व्यवस्थापन कोष	३	विविध कोषहरु	५००,०००	
२६	महिलाहरुको लागी स्यानीटरी प्याड बनाउने तालीम	३	सामाजिक विकास	१००,०००	
२७	मर्मत मंभार कोष	३	विविध कोषहरु	४००,४४०	
	कुल जम्मा (३)			१२,१०८,४४०	
१	कंकाली कुलोदेखि चैनपुर खानेपानी टयाङ्कीसम्म बाटो कालोपत्रे गर्ने	४	पुर्वाधार विकास	१,५००,०००	
२	अम्बर चोकदेखि जंगल सिमाना बाटो कालो पत्रे गर्ने	४	पुर्वाधार विकास	१,५००,०००	

३	कंकाली सामुदायिक वनको कर्यालय देखि २ नं. वडाको सिमाना सम्मको बाटो कालो पत्रे गर्ने	४	पुर्वाधार विकास	१,५००,०००	
४	२ र ४ सिमानाको बाटो कालो पत्रे	४	पुर्वाधार विकास	२५०,०००	
५	पुन टोलबाट ह्याचरीसम्म उच्चस्तरिय ग्रावेल गर्ने	४	पुर्वाधार विकास	२५०,०००	
६	रामशरणको घरदेखि शारदा भाटको घरसम्म जाने बाटो उच्चस्तरिय ग्रावेल गर्ने	४	पुर्वाधार विकास	२००,०००	
७	जगत रानाको घरदेखि मगर समाजको घरहुँदै कंकाली वन सिमानासम्मको बाटो उच्चस्तरिय ग्रावेल गर्ने	४	पुर्वाधार विकास	२००,०००	
८	शारदाको घरदेखि युवराज थापा मगरको घरसम्म बाटो ग्रावेल गर्ने	४	पुर्वाधार विकास	२००,०००	
९	सिंखडाको घरदेखि गैडाआहाल खानेपानी कार्यालयसम्म जाने बाटो ग्रावेल गर्ने	४	पुर्वाधार विकास	१००,०००	
१०	शारदाको घरदेखि झाक्री कामीको घर हुँदै जीत बहादुर भट्टराईको घरसम्म बाटो ग्रावेल गर्ने	४	पुर्वाधार विकास	१५०,०००	
११	बाख्रे चोकदेखि लेकाली जेठाको घरसम्म बाटो ग्रावेल गर्ने	४	पुर्वाधार विकास	१००,०००	
१२	वियर फ्याक्ट्री देखि C.T.L. कंम्पनीसम्म जाने बाटो ग्रावेल गर्ने	४	पुर्वाधार विकास	२००,०००	
१३	मान बहादुर कुमालको घरबाट पश्चिम जाने बाटो ग्रावेल गर्ने	४	पुर्वाधार विकास	५०,०००	
१४	विष्णु गिरीको घरबाट पश्चिम जाने बाटो ग्रावेल गर्ने	४	पुर्वाधार विकास	७५,०००	
१५	बलराम श्रेष्ठको घरबाट पूर्व जाने बाटो ग्रावेल गर्ने	४	पुर्वाधार विकास	५०,०००	
१६	मेघ बहादुर श्रेष्ठको घरबाट कयर खोला जाने बाटो ग्रावेल गर्ने	४	पुर्वाधार विकास	२५,०००	
१७	गिरीको घर देखि टिकाराम परियारको घर सम्म बाटो ग्रावेल गर्ने	४	पुर्वाधार विकास	१००,०००	
१८	खड्ग बहादुर कार्कीको घरदेखि कंकाली वन सिमाना जानेसम्म बाटो ग्रावेल गर्ने	४	पुर्वाधार विकास	५०,०००	
१९	कंकाली सामूदायिक वनको गेटदेखि पूर्व चामेडाँडासम्म बाटो ग्रावेल गर्ने	४	पुर्वाधार विकास	१००,०००	

२०	सोनी लाफा यूवा क्लवको झ्यालढोका मर्मत तथा रङ्गरोगन	४	पुर्वाधार विकास	७५,०००	
२१	सोनी लाफा मगर समाजको भवन कम्पाउण्ड घेर्ने	४	पुर्वाधार विकास	२००,०००	
२२	च्यान डाँडामा ढिकी जातोको भवन निर्माण	४	पुर्वाधार विकास	५०,०००	
२३	कंकाली सामुदायिक वनको वृक्षारोपण गरेको ठाउँमा तारबार लगाउने	४	आर्थिक विकास	३००,०००	
२४	मदन बहादुर अधिकारीको घर अगाडी कुलोमा स्ल्याव निर्माण	४	पुर्वाधार विकास	१५०,०००	
२५	फत्त बहादुर राना पुलामीको घर अगाडी कुलोमा स्ल्याव निर्माण	४	पुर्वाधार विकास	१५०,०००	
२६	वियर फेक्ट्रीबाट पूर्व मरठ्ठाको घर जाने बाटो ग्रावेल	४	पुर्वाधार विकास	५०,०००	
२७	जन एकता नि.मा.वि.मा गेट निर्माण गर्नुका साथै मोज्याक टायल विछ्याने कार्य	४	पुर्वाधार विकास	१५०,०००	
२८	रा. प्रा.वि. कुनाघरीको स्कुलको कम्पाण्डको प्लास्टर गर्ने , तार, जाली लगाउने	४	पुर्वाधार विकास	१५०,०००	
२९	महिला स्यंमसेविकाहरुका लागि फर्निचर खरिद	४	सामाजिक विकास	१५,०००	
३०	वडाभरीका युवाक्लव खेलकुद सामाग्री वितरण साथै फुटवल भलिवल व्याटमिन्टन प्रतियोगिता कार्यक्रम संचालन	४	सामाजिक विकास	२५०,०००	
३१	जनजीवन मा.वि.लाई फर्निचर खरिद	४	सामाजिक विकास	१००,०००	
३२	चैनपुर खानेपानी (कुशुम खोला) सरसफाई उ.संस्थाको लागि ई-सेवा विस्तारको लागि सफ्टवेयर जडान	४	सामाजिक विकास	२००,०००	
३३	गैडाआहाल (ठुलो खोल्सा) खानेपानीको पर्खाल तथा तारवार लगाउने	४	सामाजिक विकास	३००,०००	
३४	सहकारी शिक्षा सम्बन्धि तालिम	४	सामाजिक विकास	७५,०००	
३५	महिलाहरुको लागि आय मुलक तालिम	४	सामाजिक विकास	१००,०००	
३६	कृषि प्रवर्द्धन कार्यक्रम	४	आर्थिक विकास	३५०,०००	

३७	गाई, भैसी, बंगुरपालन कृषकको लागि पशु विकास कार्यक्रम	४	आर्थिक विकास	३००,०००	
३८	मौरीपालन कृषकका लागि ढुवानी भाडा अनुदान	४	आर्थिक विकास	२००,०००	
३९	जनशक्ति डिपबोरिङ्ग ख को पाईपलाईन विस्तार	४	आर्थिक विकास	१५०,०००	
४०	पूर्वेली टोल डिपबोरिङ्गको पाईपलाईन विस्तार	४	आर्थिक विकास	१५०,०००	
४१	वातावरण तथा बिपद् व्यवस्थापन कोष	४	विविध कोषहरु	५००,०००	
४२	मर्मत संभार कोष	४	विविध कोषहरु	१०६,६८०	
४३	स्थानीय विकास विशेष कोष	४	विविध कोषहरु	४००,०००	
	कुल जम्मा (४)			११,०७१,६८०	
१	सलौली आ.वि.को मैदान सम्याउने	५	सामाजिक विकास	१००,०००	
२	गरिब विद्यार्थीहरुको लागि पोशाक, शैक्षिक एवं खेलकुद सामग्री खरिद	५	सामाजिक विकास	१३५,०००	
३	एकल महिलाको लागि सचेतना मुलक कार्यक्रम	५	सामाजिक विकास	५०,०००	
४	कृषि तथा पशु सम्बन्धी तालिम	५	आर्थिक विकास	५०,०००	
५	जेष्ठ नागरिक तथा अपाङ्ग व्यक्तिहरुलाई सम्मान कार्यक्रम	५	सामाजिक विकास	१५०,०००	
६	दलित अल्पसंख्यकका लागि जनचेतनामुलक कार्यक्रम	५	सामाजिक विकास	५०,०००	
७	जब्कौली जिताराम चौधरीको घरदेखि पश्चिम तर्फ अधुरो ढल निर्माण	५	पुर्वाधार विकास	१,०००,०००	
८	बुढीरास्ती (काठेपुल) को बायाँ तर्फ खोलामा तटबन्धन	५	पुर्वाधार विकास	२००,०००	
९	खानेपानी टंकी छेउमा तटबन्धन	५	पुर्वाधार विकास	२००,०००	
१०	दुर्गामन्दिर मिलन महिला भवनको लागि सामान खरिद	५	सामाजिक विकास	५०,०००	
११	सुन्दर बस्तीका चौधरी महिलाहरुका लागि पोशाक खरिद	५	सामाजिक विकास	५०,०००	

१२	पृथराजको घरबाट सोमराजको घरसम्म नाला निर्माण	५	पुर्वाधार विकास	४२०,०००	
१३	फसेर्नी सिमादेखि फसेरा चोकसम्म नाला निर्माण	५	पुर्वाधार विकास	४००,०००	
१४	फसेरा सामुहिक महिला भवन मर्मत संभार गर्ने	५	पुर्वाधार विकास	५०,०००	
१५	फसेरा फसेर्नी चर्चको कम्पाउण्ड वाल निर्माण	५	पुर्वाधार विकास	१००,०००	
१६	मिनाको पसलदेखि मगराको घरसम्म नाला निर्माण	५	पुर्वाधार विकास	२८०,०००	
१७	सेनाईको घरदेखि सुमनको घरसम्म नाला निर्माण	५	पुर्वाधार विकास	४००,०००	
१८	भरतको घरदेखि पुरानो नालासम्म नाला निर्माण	५	पुर्वाधार विकास	४००,०००	
१९	विकनको खेतदेखि झुवानी जोड्ने बाटोसम्म ग्राबेल	५	पुर्वाधार विकास	१५०,०००	
२०	फसेर्नी जुनेली सामुदायिक संस्थाको सामान खरिद	५	सामाजिक विकास	५०,०००	
२१	सलौली चोक हुदै शुरेस चौधरीको घरदेखि पुर्व सुल्ताना जाने बाटो विरेन्द्र चौधरीको घरसम्म एकसाइड नाला निर्माण	५	पुर्वाधार विकास	४००,०००	
२२	सलौली चोकदेखि पश्चिम टोलमा अधुरो नाला निर्माण	५	पुर्वाधार विकास	४००,०००	
२३	टरौली ठुलो पुलदेखि झुवानी ठुलो पुलसम्म दुवै साईडमा अधुरो नाला निर्माण	५	पुर्वाधार विकास	४००,०००	
२४	सलौली कुलो पानी फेकुवादेखि दक्षिण, पश्चिम खेतहरुमा सिचाई गर्ने कुलो निर्माण	५	आर्थिक विकास	३००,०००	
२५	सलौली वस्तीदेखि तारानाथ सुवेदीको घडेरी हुँदै सलौली विद्यालयसम्म आउने बाटो ग्राबेल	५	सामाजिक विकास	२००,०००	
२६	सलौली स्कुलमा ब्याटमिन्टन कोर्ट निर्माण	५	पुर्वाधार विकास	५०,०००	
२७	बुढौली पिपलचोक हुनै पुर्व जाने बाटोको दायाँ बायाँ ढल निर्माण	५	पुर्वाधार विकास	४००,०००	
२८	बुढौली चोक देखि पुर्व पश्चिम पिपलबोटसम्म अधुरो ढल निर्माण	५	पुर्वाधार विकास	३००,०००	
२९	बुढौली लालु गजुरेलको घर हुँदै त्रिनेत्र चोकसम्मको पचरावती मार्गमा कालोपत्रे निर्माण	५	पुर्वाधार विकास	१,०००,०००	

३०	पचरावती मन्दिरको अधुरो पर्खाल निर्माण	५	पुर्वाधार विकास	५०,०००	
३१	ढुंग्रे खोला हुँदै दलित वस्ती जाने बाटो अधुरो भागको लागि ग्राबेल	५	पुर्वाधार विकास	२००,०००	
३२	कृष्ण प्रणामी मन्दिरको भवन निर्माण	५	पुर्वाधार विकास	५०,०००	
३३	बछ्यौली कुलोको अधुरो कल्भर्ट निर्माण	५	पुर्वाधार विकास	४००,०००	
३४	वातावरण तथा विपद् व्यवस्थापन कोष	५	विविध कोषहरु	५००,०००	
३५	मर्मत संभार कोष	५	विविध कोषहरु	३००,०००	
३६	जगेडा कोष	५	विविध कोषहरु	२९९,५६०	
	कुल जम्मा (५)			९,५३४,५६०	
१	पर्सा मङराको घरदेखि भजनलाल घरसम्म नाला मर्मत	६	पुर्वाधार विकास	३००,०००	
२	पर्सा गाँउको ४ वटा बाटोहरु ग्राबेल ४५ ट्रिप	६	पुर्वाधार विकास	१००,०००	
३	स्वर्णतारा क्लब भवन शौचालय सेफ्टी ट्याङ्की निर्माण	६	पुर्वाधार विकास	५००,०००	
४	स्वर्णतारा राजमार्गबाट दक्षिणतर्फ इन्टरनेशनल बोर्डिङ्ग अगाडी पिच	६	पुर्वाधार विकास	८००,०००	
५	सुनगाभा टोल पर्सा बजारको दुवै नाला सफाई २५000×२ पुलदेखि पुरानो पर्सा चोकसम्म	६	सामाजिक विकास	५०,०००	
६	आवास क्षेत्र, अपुरो नाला ५० मि. (फुलवारी टोल विकास)	६	पुर्वाधार विकास	२००,०००	
७	पर्सा पुलदेखि पर्सा चोकसम्म ओभरल्याब पिच	६	पुर्वाधार विकास	७००,०००	
८	सुन्दर बाटिका सिचाई चोकबाट रिजाल चोक जाने बाटोमा कल्भर्ट त्रिचोकमा	६	पुर्वाधार विकास	३००,०००	
९	लालटिन बजार अर्जुनको घरबाट पुर्वतर्फ नाला निर्माण	६	पुर्वाधार विकास	५५०,०००	
१०	पर्सा टोल विकास दुवै नाला	६	पुर्वाधार विकास	१५०,०००	
	क. बजरंगको घरदेखि तनही खोलासम्म नाला सफाई रु.५००००			-	

	ख. बजार क्षेत्रको दुवै किनाराको नाला सफाई खैरहनी मा.वि.सम्म रु.१,००,०००			-	
११	पर्सा पुलदेखि ईलाका प्रहरी कार्यालय र सम्भावना भएका ठाँउमा सिसि क्यामरा फिट गर्ने	६	पुर्वाधार विकास	४००,०००	
१२	सिवालय टोल राजमार्गदेखि मन्दिरसम्म पिच गर्न रु.४ लाख र मन्दिरको पर्खाल मर्मत रु. ५० हजार	६	पुर्वाधार विकास	४५०,०००	
१३	शिवालय टोलको अधुरो नाला निर्माण	६	पुर्वाधार विकास	८००,०००	
१४	जमौली डिभाईडर निर्माण	६	पुर्वाधार विकास	१००,०००	
१५	जमौली टोल विकास संस्था	६	पुर्वाधार विकास	२५०,०००	
	क. प्रकाश तिमल्सिनाको घरदेखि बुद्धि पुर्जाको घरसम्म ग्राबेल			-	
	ख. गम प्रसाद पुनको घरदेखि राजेन्द्र सडौलाको घरसम्म ग्राबेल			-	
	ग. ठाकुर बर्तौलाको घरदेखि खोलासम्म ग्राबेल			-	
	घ. रक्कीको घरदेखि पश्चिम ग्राबेल			-	
१६	खैरहनी डेरीबाट उत्तर राजमार्गसम्म नाला निर्माण पुर्व तर्फ	६	पुर्वाधार विकास	५००,०००	
१७	खैरहनी फाँटमा ग्राबेल	६	पुर्वाधार विकास	१२५,०००	
१८	तुलसीपुर धनुवा चौधरी घरदेखि खोलासम्म नाला निर्माण	६	पुर्वाधार विकास	१,०००,०००	
१९	शान्तिको घरदेखि गणेश नेपालको घरसम्म बाँकी पिच पुरा गर्ने	६	पुर्वाधार विकास	४००,०००	
२०	युवा वडा संजाल खेलकुद सामान खरिद	६	सामाजिक विकास	२५,०००	
२१	राधाकृष्ण डेरी कृतिम गर्भाधानको लागि रु.१ लाख र जुकानाम्लेको लागि रु.१ लाख	६	आर्थिक विकास	२००,०००	
२२	पर्सा कुलो मर्मत	६	पुर्वाधार विकास	१५०,०००	
२३	खैरहनी कुलो मर्मत	६	पुर्वाधार विकास	१५०,०००	

२४	थारु संस्कृति रु.१२०,००० र छठ पर्व रु.३०,०००	६	सामाजिक विकास	१५०,०००	
२५	सिपमुलक तालिम	६	सामाजिक विकास	१००,०००	
२६	आधारभूत कम्प्युटर तालिम	६	सामाजिक विकास	१००,०००	
२७	स्थानीय विकास कोष	६	विविध कोषहरु	३०२,६२०	
२८	वातावरण तथा विपद् व्यवस्थापन कोष	६	विविध कोषहरु	५००,०००	
२९	मर्मत संभार कोष	६	विविध कोषहरु	२५०,०००	
	कुल जम्मा (६)			९,६०२,६२०	
१	सुल्तानाको मुल सडकमा ४ वटा कुलोमा भएको स्ल्याब बनाउन	७	पुर्वाधार विकास	८००,०००	
२	भरद्वज (भगेलु) को घरदेखि प्लटिङ्ग निस्कने बाटो उच्चस्तरीय ग्राबेल	७	पुर्वाधार विकास	४००,०००	
३	दिपनारायणको घर छेउमा नाला निर्माण	७	पुर्वाधार विकास	२५०,०००	
४	सिमलघारी जोड्ने बाटोमा उच्चस्तरीय ग्राबेल	७	पुर्वाधार विकास	३००,०००	
५	सुल्तना कुलोमा स्ल्याब पुल बनाउन	७	पुर्वाधार विकास	१,२००,०००	
६	पुराना राजमार्गबाट सितारामको घरसम्म नाला निर्माण	७	पुर्वाधार विकास	६००,०००	
७	पुराना राजमार्गको दुवै तर्फ ग्राबेल गर्न	७	पुर्वाधार विकास	५००,०००	
८	पानी फेकुवा कुलो देखि तनही खोलासम्म ढल निर्माण ५ लाख र बाटो ग्राबेल २ लाख	७	पुर्वाधार विकास	७००,०००	
९	अर्जुनको घर अगाडी कुलोमा स्ल्याब बनाउन	७	पुर्वाधार विकास	४००,०००	
१०	महेन्द्रको घर अगाडीको अधुरो नाला निर्माण	७	पुर्वाधार विकास	२५०,०००	
११	मंगलको घर अगाडी नाला निर्माण	७	पुर्वाधार विकास	२००,०००	
१२	सुल्ताना गाँउ मुल बाटोको पश्चिम तर्फको अधुरो नाला निर्माण	७	पुर्वाधार विकास	३००,०००	

१३	पुरानो राजमार्गबाट उत्तर तर्फ सितभण्डार जाने बाटो ग्राबेल	७	पुर्वाधार विकास	२००,०००	
१४	कृषि तथा पशुपंछि प्रबर्दन कार्यक्रम	७	आर्थिक विकास	३००,०००	
१५	सम्पुर्ण महिलाहरुको लागि सिपमुलक तालिम	७	सामाजिक विकास	१५०,०००	
१६	सामुदायिक जल उपभोक्ता संघ मझुई र सुल्ताना जल उपभोक्ता संघ कुलो मर्मत संभार	७	पुर्वाधार विकास	६००,०००	
१७	मझुई र सुल्ताना आ.वि.का विद्यार्थीहरुलाई ड्रेस, झोला वितरण	७	सामाजिक विकास	२००,०००	
१८	मझुई आ.वि.को कम्पाउण्डमा बाँकी तारजाली लगाउन	७	पुर्वाधार विकास	१५०,०००	
१९	सुल्ताना आ.वि.को हाताभित्र बाटोमा ढलाई गर्न	७	पुर्वाधार विकास	१५०,०००	
२०	थारु समाज झाकी डम्फु नाच समुहको भवन निर्माण तथा रंगरोगन	७	पुर्वाधार विकास	२००,०००	
२१	मझुई भजन मण्डली समुहको भवनमा सटर, च्यानलगेट र रंगरोगन	७	पुर्वाधार विकास	२००,०००	
२२	आदिवासि, जनजाति, दलित सम्पुर्णको लागि आधारभूत कम्प्युटर तालिम	७	सामाजिक विकास	१००,०००	
२३	महिला नेतृत्व विकास तालिम	७	सामाजिक विकास	१००,०००	
२४	सुर्योदय महिला विकास संस्थाको प्लास्टिक कुर्ची खरिद	७	सामाजिक विकास	५०,०००	
२५	पाँच ओटा टोल विकास संस्थालाई १० हजारका दरले	७	सामाजिक विकास	५०,०००	
२६	विभिन्न धर्म संस्कृतिको चाडपर्व मनाउन	७	सामाजिक विकास	८०,०००	
२७	वातावरण तथा विपद् व्यवस्थापन कोष	७	विविध कोषहरु	५००,०००	
२८	मर्मत संभार कोष	७	विविध कोषहरु	५००,०००	
२९	स्थानीय विकास कोष	७	विविध कोषहरु	२२४,५६०	
	कुल जम्मा (७)			९,६५४,५६०	
१	प्राणनाथ तेलबाट एस.के. बेकरीसम्म बाटो कालोपत्रे	८	पुर्वाधार विकास	८००,०००	

२	भगवती टेक्सटायल हुँदै चर्चसम्म जाने बाटो कालोपत्रे	८	पुर्वाधार विकास	१,०००,०००	
३	राजमार्ग देखि दक्षिण टिका तामाङ्गको घरसम्म मोजायक टायल	८	पुर्वाधार विकास	५००,०००	
४	राजमार्ग देखि निर्मला बस्नेतको घरसम्म बाटो कालोपत्रे	८	पुर्वाधार विकास	७००,०००	
५	गोपी परियारको घरदेखि मंगनी चोकसम्म कालोपत्रे	८	पुर्वाधार विकास	७००,०००	
६	रेडक्रस मार्ग नाला निर्माण	८	पुर्वाधार विकास	७००,०००	
७	राजमार्ग देखि शेखर शर्माको घरसम्म दोहोरो नाला निर्माण	८	पुर्वाधार विकास	५००,०००	
८	८ नं. वडाको विभिन्न बाटो ग्राबेल	८	पुर्वाधार विकास	५००,०००	
९	मंगनी आधारभूत विद्यालयका विद्यार्थीहरुलाई न्यानो कपडा वितरण	८	सामाजिक विकास	१००,०००	
१०	मंगनी आधारभूत विद्यालयको गेटदेखि भवनसम्म मोजायक टायल र चौरमा माटो फिलिङ्ग	८	पुर्वाधार विकास	३००,०००	
११	डम्बर बहादुर कार्कीको घरदेखि चिउरा मिल अगाडी पुरानो नाला जोड्नेसम्म नाला निर्माण	८	पुर्वाधार विकास	१,२००,०००	
१२	महिला, आदिवासी र दलित महिला व्यक्तित्व विकास तालिम	८	सामाजिक विकास	१५०,०००	
१३	सरसफाई कार्यक्रम सञ्चालन	८	आर्थिक विकास	२००,०००	
१४	खेलकुद विकास	८	सामाजिक विकास	५०,०००	
१५	धार्मिक मठमन्दिर र रेडक्रस र युवा क्लबहरुलाई प्लास्टिक कुर्ची खरिद	८	सामाजिक विकास	२००,०००	
१६	मंगनी टोल विकास संस्थाको अधुरो भवन निर्माण गर्न	८	पुर्वाधार विकास	४००,०००	
१७	८ नं. वडाको कुलोहरु सरसफाई गर्ने	८	पुर्वाधार विकास	१००,०००	
१८	होलिल्याण्ड जाने पुल देखि वारीपट्टी बाटो मर्मत	८	पुर्वाधार विकास	५०,०००	
१९	विष्णु मायाको घरदेखि देवराजको घरसम्म मोजायक टायल	८	पुर्वाधार विकास	२००,०००	

२०	वातावरण तथा विपद् व्यवस्थापन	८	सामाजिक विकास	५००,०००	
२१	मर्मत संभार कोष	८	विविध कोषहरु	४९४,२७०	
२२	धुसरी सिमानामा कुलोको गेट निर्माण	८	पुर्वाधार विकास	२००,०००	
२३	साङ्गे बौद्ध गुम्वाको अधुरो भवन निर्माण	८	पुर्वाधार विकास	५००,०००	
२४	शंकर श्रेष्ठको घरबाट लक्ष्मण दासको घरअगाडी अधुरो पिच कालोपत्रे	८	पुर्वाधार विकास	४००,०००	
	कुल जम्मा (८)			१०,४४४,२७०	
१	डाडागाउँको अधुरो पिच पुरा (कालोपत्रे)	९	पुर्वाधार विकास	४५०,०००	
२	शिवालय मन्दिर हुदै वडा नं. ७ को सिमानासम्म कालोपत्रे	९	पुर्वाधार विकास	१,०४०,०००	
३	मिष्टर सिंह चौधरीको घर देखि उप्रेतीको घरसम्म बाटो पिच	९	पुर्वाधार विकास	९००,०००	
४	लाहुरेटोलमा मोजाईक टाईल राख्ने कार्य	९	पुर्वाधार विकास	७००,०००	
५	भीमार्जुनको घर देखिको अधुरो पिच पुरा	९	पुर्वाधार विकास	३५०,०००	
६	धरमपुरि सुनिलको घरबाट मगरको घर भित्रि बाटो मोजाईक टाईल	९	पुर्वाधार विकास	६००,०००	
७	बग्लुंगे टोलको पुरानो (बाँकि) ढल निर्माण	९	पुर्वाधार विकास	३७०,०००	
८	बस्यौली मन्दिर चोकदेखि पश्चिम राजु चौधरीको घर सम्म ढल निर्माण	९	पुर्वाधार विकास	९००,०००	
९	बैरहनी चोक देखि गोपाल शाहको घरसम्म ढल निर्माण	९	पुर्वाधार विकास	६००,०००	
१०	भुहिर को घरबाट पुर्व पट्टि रास्तीको सिमानासम्म ढल	९	पुर्वाधार विकास	२४०,०००	
११	पिपरा अधुरो नाला निर्माण	९	पुर्वाधार विकास	४००,०००	
१२	बाबुराम दर्जीको घरबाट पुर्व च्यात्रासम्म ढल निर्माण	९	पुर्वाधार विकास	६००,०००	

१३	बुधरामको घर हुदै दक्षिण तर्फ पुरानो ढलसम्म ढल निर्माण	९	पुर्वाधार विकास	४००,०००	
१४	ढकालको जग्गाबाट पुर्व तिर बलराम चौधरीको घरसम्म बाटो मर्मत तथा ग्राबेल	९	पुर्वाधार विकास	३००,०००	
१५	राजमार्गदेखि दक्षिण जियना चौधरीको घरसम्म बाटो मर्मत ग्राबेल	९	पुर्वाधार विकास	१००,०००	
१६	सियन चौधरीको घरबाट भेलर चोकसम्म बाटो मर्मत ग्राबेल	९	पुर्वाधार विकास	१००,०००	
१७	भरतपुरे कान्छाको घरबाट सयपत्री ह्याचरीसम्मको बाटो मर्मत ग्राबेल	९	पुर्वाधार विकास	१५०,०००	
१८	बैरहनी चोक टोलको विभिन्न बाटो मर्मत ग्राबेल	९	पुर्वाधार विकास	३००,०००	
१९	काली थरुनिको घर देखि ढिकसम्मको बाटोमा उच्चस्तरीय बाटो ग्राबेल	९	पुर्वाधार विकास	३००,०००	
२०	पिपराको विभिन्न बाटो मर्मत ग्राबेल	९	पुर्वाधार विकास	२००,०००	
२१	करैया कृषि बाटो मर्मत ग्राबेल	९	पुर्वाधार विकास	२००,०००	
२२	रत्न बहादुरको खेतको बाटो हुँदै खै.न.पा. ३ भुमिचोक जोड्ने बाटो मर्मत ग्राबेल	९	पुर्वाधार विकास	२६०,५६०	
२३	श्रीकृष्ण पाण्डेको घर देखि च्यात्रा टोल बाटो मर्मत ग्राबेल	९	पुर्वाधार विकास	१००,०००	
२४	सुर्तनीको कृषि बाटो मर्मत ग्राबेल	९	पुर्वाधार विकास	१००,०००	
२५	बैरहनी गाउँको नाला सरसफाई	९	पुर्वाधार विकास	१००,०००	
२६	मित्र चोकदेखि बस्यौली स्कुलसम्म कुलो सरसफाई	९	पुर्वाधार विकास	१००,०००	
२७	बैरहनी चोक टोलको भित्रको विभिन्न कुलो सरसफाई गरि कुलो खोल्ने	९	पुर्वाधार विकास	१००,०००	
२८	बस्यौली स्कुलदेखि ढाप कुलोसम्म कुलो खोलि सरसफाई	९	पुर्वाधार विकास	१००,०००	
२९	कृषि प्रबर्द्धन कार्यक्रम	९	आर्थिक विकास	४००,०००	
३०	पशु विकास प्रबर्द्धन कार्यक्रम	९	आर्थिक विकास	२००,०००	
३१	वातावरण तथा विपद् व्यवस्थापन कोष	९	विविध कोषहरु	५००,०००	

३२	मर्मत सम्भार कोष	९	विविध कोषहरु	४००,०००	
	कुल जम्मा (९)			११,५६०,५६०	
१	सुत्केरी महिलाहरुको लागि पौष्टिक आहारको लागि अनुदान (कठार स्वाश्थ्य चौकी)	१०	सामाजिक विकास	१५०,०००	
२	महिलाको लागि सेनेटरी प्याड निर्माण कार्यक्रम (कठार स्वास्थ्य चौकी)	१०	सामाजिक विकास	५०,०००	
३	महिला नेतृत्व विकास तालिम	१०	सामाजिक विकास	१३०,०००	
४	मेलमिलाप तथा नेतृत्व विकास कार्यक्रम (वडाबाट संचालन गर्ने)	१०	सामाजिक विकास	५०,०००	
५	खानेपानी पाईप विस्तार समनपुर, बढगाउँ	१०	सामाजिक विकास	५००,०००	
६	राष्ट्रिय चाडपर्व (तिज,जितिया,दँशै,तिहार,छठ)	१०	सामाजिक विकास	२००,०००	
७	प्लास्टिक झोला सुधार गरि कपडा झोला प्रयोग	१०	सामाजिक विकास	३००,०००	
८	कृषि तथा पशुपन्छी प्रबर्धन कार्यक्रम	१०	आर्थिक विकास	२००,०००	
९	खेलकुद आबश्यक सामग्री खरिद	१०	सामाजिक विकास	१००,०००	
१०	वातावरण तथा विपद् व्यवस्थापन कोष	१०	विविध कोषहरु	६००,०००	
११	विभिन्न मर्मत तथा सुधार कोष	१०	विविध कोषहरु	८००,०००	
१२	हात्ती खमाडी अधुरो नाला निर्माण	१०	पुर्वाधार विकास	५००,०००	
१३	खयरघारी मूलबाटो नाला निर्माण (उत्तर)	१०	पुर्वाधार विकास	१,१००,०००	
१४	गोठौली कुसहना नाला सहित पिच निर्माण	१०	पुर्वाधार विकास	९००,०००	
१५	कुसहना प्रतिक्षालयबाट दक्षिण ढलान बाटो निर्माण	१०	पुर्वाधार विकास	६००,०००	
१६	तारा चोकबाट पश्चिम मेनरोड नाला निर्माण	१०	पुर्वाधार विकास	५००,०००	
१७	समनपुर टाँसमिटर चोकबाट नाला निर्माण	१०	पुर्वाधार विकास	६००,०००	

१८	समिचोक चौधरी टोलभित्र पिचबाटो निर्माण	१०	पुर्वाधार विकास	९००,०००	
१९	अमृत कुलो लाइनिंग निरन्तरता	१०	पुर्वाधार विकास	६००,०००	
२०	शान्ति बजार अधुरो नाला निर्माण	१०	पुर्वाधार विकास	५५०,०००	
२१	बडगाउ बुद्धि चौधरीको पोखरी हुँदै भित्रि बाटो मर्मत/ग्राबेल	१०	पुर्वाधार विकास	५००,०००	
२२	बडगाउ गिरिटोल/रैती कुलो जाने बाटो ग्राबेल	१०	पुर्वाधार विकास	६००,०००	
२३	कठार जियन चौधरी घर देखि उत्तर पिच वा ढलान	१०	पुर्वाधार विकास	१,०००,०००	
२४	फपैनीबाट सुन्दर बस्ती जाने बाटो बडगाउ कुलोमा वाल निर्माण तथा मर्मत	१०	पुर्वाधार विकास	७००,०००	
२५	कठार पिपल चौताराबाट दक्षिण नाला निर्माण	१०	पुर्वाधार विकास	७००,०००	
२६	कठार मा.बि. र बडगाउ थापा टोल चौर सुधार	१०	सामाजिक विकास	५००,०००	
२७	कठार मा.बि. भवन प्लास्टर, रेलिङ्ग मञ्च र च्यानलगेट निर्माणका लागि लागत सहभागिता	१०	पुर्वाधार विकास	४८०,०००	
२८	नारी दिवस मनाउने	१०	सामाजिक विकास	४०,०००	
२९	बिज्ञापन, पोष्टर, प्रचार प्रसार	१०	कार्यालय संचालन तथा प्रशासनिक खर्च	८,०७०	
३०	पर्यटक पार्क तथा पिकनिक स्पोर्ट निर्माण/मर्मत	१०	पुर्वाधार विकास	१००,०००	
३१	अपाङ्ग आयआर्जन बाख्रा खरिद	१०	आर्थिक विकास	१००,०००	
३२	साना बोरिङ्ग निर्माण	१०	पुर्वाधार विकास	२००,०००	
३३	विपन्न वर्गलाई शौचालयको लागि रिङ्ग वितरण	१०	पुर्वाधार विकास	१००,०००	
	कुल जम्मा (१०)			१४,३५८,०७०	
१	बालुवाटार, बुद्ध टोल, जनशक्ति टोलहरुको भित्रि बाटो कालोपत्रे रु. १० लाखका दरले	११	पुर्वाधार विकास	३,०००,०००	

२	कुचकुचे मध्यवर्ती वनमा प्लास्टर, झ्याल, ठोका रंगरोगन (हरियाली टोल विकास संस्था)	११	पुर्वाधार विकास	४००,०००	
३	हरियाली टोलको विभिन्न ठाँउमा बाटो ग्राबेल	११	पुर्वाधार विकास	२००,०००	
४	आधारभूत विद्यालय पिद्रहनी वाल कम्पाउण्ड	११	पुर्वाधार विकास	५००,०००	
५	जुना प्रजाको घरदेखि अधिकारीको घरसम्म गैडाहा रिटेनिङ्ग वाल	११	पुर्वाधार विकास	६००,०००	
६	पशुपति सिटौलाको घरदेखि राप्ती ड्याग जोड्ने पुलमा रिटेनिङ्ग वाल तथा ग्राबेल फिलिङ्ग	११	पुर्वाधार विकास	४००,०००	
७	गुम्बा दइछोइलिङ्ग गुम्बा कम्पाउण्ड (ब्रम्हस्थानी टोल विकास संस्था)	११	पुर्वाधार विकास	१५०,०००	
८	तामाङ्ग, गुरुङ्ग, बोटे भेषभुषा खरिद	११	सामाजिक विकास	१५०,०००	
९	इन्द्रकमल युवा क्लब भवन कम्पाउण्ड (जनशक्ति टोल विकास संस्था)	११	पुर्वाधार विकास	३००,०००	
१०	आधारभूत विद्यालय खरखुट्टेमा जिप्सन	११	पुर्वाधार विकास	२५०,०००	
११	हर्क बहादुरको घर देखि हरिकृष्ण शाहको घरसम्म लाईनिङ्ग (गैडाहा)	११	पुर्वाधार विकास	२५०,०००	
१२	श्री राप्ती जनशक्ति कलो लाइनिङ्ग (जनशक्ति)	११	पुर्वाधार विकास	५००,०००	
१३	सुन्डी खेल मैदानको छेउमा मिनि स्टेडियम व्यवस्थापन पार्क	११	पुर्वाधार विकास	४५०,०००	
१४	त्रिपुरेश्वर र वन देवी आमा समुहमा फर्निचर खरिद	११	पुर्वाधार विकास	५०,०००	
१५	सेनेटरी प्याड बनाउने तालिम	११	सामाजिक विकास	५०,०००	
१६	च्याउ खेती तालिम	११	सामाजिक विकास	१००,०००	
१७	राप्ती सृजना दुध डेरी पिद्रहनी र सुवर्ण तारा दुग्ध डेरी समी चोक दुवै डेरीमा घाँस विउ अनुदान २ लाखका दरले	११	आर्थिक विकास	४००,०००	
१८	मेष जाली डाईनमा ब्रम्हस्थानी टोल	११	पुर्वाधार विकास	४००,०००	
१९	खानेपानी विस्तार पिद्रहनी	११	सामाजिक विकास	२००,०००	

२०	सुन्डिमा रिटेनिङ्ग वाल (त्रिपुरेश्वर टोल विकास संस्था)	११	पुर्वाधार विकास	३००,०००	
२१	त्रिपुरेश्वर मन्दिर भित्र बाटो विस्तार	११	पुर्वाधार विकास	१५०,०००	
२२	तरकारी किट वितरण	११	आर्थिक विकास	५०,०००	
२३	मेलमिलाप समितिलाई कार्यक्रम संचालन	११	सामाजिक विकास	५०,०००	
२४	नारी दिवस मनाउने	११	सामाजिक विकास	३०,०००	
२५	आधारभूत विद्यालय खरखुट्टे र पिद्रहनीमा बाल उद्यान रु.१ लाखका दरले	११	सामाजिक विकास	२००,०००	
२६	कठार मा.वि.मा माटो फिलिङ्ग	११	सामाजिक विकास	१००,०००	
२७	वातावरण तथा विपद् व्यवस्थापन कोष	११	विविध कोषहरु	५००,०००	
२८	मर्मत संभार कोष	११	विविध कोषहरु	२५५,०००	
२९	पत्रपत्रिका तथा विज्ञापन खर्च	११	कार्य संचालन तथा प्रशासनिक खर्च	२०,०००	
३०	दरै राष्ट्रिय भुटवल प्रतियोगिता र वडा स्तरीय फुटवल प्रतियोगिता रु. ५० हजारका दरले	११	सामाजिक विकास	१००,०००	
३१	दराइ नेतृत्व विकास कार्यक्रम	११	सामाजिक विकास	१००,०००	
३२	दरै भवन रंगरोगन तथा फर्निचर खरिद	११	सामाजिक विकास	५०,०००	
३३	महिला नेतृत्व विकास कार्यक्रम	११	सामाजिक विकास	५०,०००	
३४	स्वयम सेविका एवं सुरक्षित प्रसुति प्रोत्साहन कार्यक्रम (कठार स्वास्थ्य चौकी)	११	सामाजिक विकास	१००,०००	
३५	खोप क्लिनिक र गाँउघर क्लिनिक शुद्धिकरण कार्यक्रम (कठार स्वास्थ्य चौकी)	११	सामाजिक विकास	५०,०००	
३६	सर्ने तथा नसर्ने रोकथाम एवं आमा समुह शुदृणिकरण कार्यक्रम (कठार स्वास्थ्य चौकी)	११	सामाजिक विकास	५०,०००	

३७	स्थानिय विकास कोष	११	विविध कोषहरु	१८०,६८०	
	कुल जम्मा (११)			१०,६८५,६८०	
१	रामकृष्ण सुबेदीको घर अगाडी कुलो लाइनिंग	१२	पुर्वाधार विकास	१५०,०००	
२	झौलाया कल्भर्ट बाट पुर्व जाने नया बाटो ग्राबेल	१२	पुर्वाधार विकास	२००,०००	
३	बुढी राप्ति जल उपभोगता संस्था कुलो निर्माण	१२	पुर्वाधार विकास	६००,०००	
४	धार्मिक शतल निर्माण (एक दिने घर)	१२	पुर्वाधार विकास	१००,०००	
५	कपिया टोल भित्रि बाटोमा ग्राबेल	१२	पुर्वाधार विकास	१००,०००	
६	पिपरहवा कुलो लाइनिंग	१२	पुर्वाधार विकास	६००,०००	
७	कुमरोज चौधरी गाउमा ढल निर्माण	१२	पुर्वाधार विकास	५००,०००	
८	अमरज्योति अधुरो भवन निर्माण	१२	पुर्वाधार विकास	१००,०००	
९	कुमरोजको अधुरो ढल निर्माण (तोरी मिल देखि उतर तर्फ)	१२	पुर्वाधार विकास	५००,०००	
१०	भोला चोक देखि पश्चिम दुवै बाटो ग्राबेल	१२	पुर्वाधार विकास	५००,०००	
११	सिसहानी मूल सडक ढल निर्माण	१२	पुर्वाधार विकास	४००,०००	
१२	ढुंग्रे खोला पश्चिम तर्फ जाली ढुंगा भर्ने कार्य	१२	पुर्वाधार विकास	१५०,०००	
१३	ढुंग्रे खोला पुर्व जाने बाटो ग्राबेल र मर्मत	१२	पुर्वाधार विकास	२००,०००	
१४	सार्की मर्दनिया घर देखि बासु बर्तौला खेत सम्म ग्राबेल	१२	पुर्वाधार विकास	१५०,०००	
१५	कृष्ण मन्दिर निर्माण	१२	पुर्वाधार विकास	२५०,०००	
१६	हर्नरी साठी बिघे कुलोमा कल्भर्ट निर्माण	१२	पुर्वाधार विकास	१००,०००	
१७	ॐ साइराम डेरीमा हल निर्माण	१२	पुर्वाधार विकास	१००,०००	
१८	सिमलघारी तटबन्धन तथा ग्राबेल फिलिंग	१२	पुर्वाधार विकास	१५०,०००	
१९	ब्रम्स्थानी जाने बाटो ग्राबेल	१२	पुर्वाधार विकास	१००,०००	

२०	उमराहा घोल लालिराम दरैको घर अगाडी वाल निर्माण	१२	पुर्वाधार विकास	८००,०००	
२१	थापा र बिष्णु गेटमा लाइनिंग	१२	पुर्वाधार विकास	३००,०००	
२२	दरै होमस्टे सेफ्टी टंकी र फर्निचर	१२	पुर्वाधार विकास	१००,०००	
२३	जनकपुर गाउमा ढल निर्माण	१२	पुर्वाधार विकास	५००,०००	
२४	जनकपुर स्कुलबाट उतर तर्फ ढल निर्माण	१२	पुर्वाधार विकास	५००,०००	
२५	सामुदायिक स्वास्थ्य समाज अगाडी कुलो लाइनिंग	१२	पुर्वाधार विकास	५००,०००	
२६	कपिया मा. बि. कम्पाउण्ड निर्माण	१२	पुर्वाधार विकास	५००,०००	
२७	कपिया मा. बि. मा शैक्षिक सामग्री निर्माण तालिम	१२	सामाजिक विकास	१००,०००	
२८	जनकपुर आधारभूत तह (प्रबर्द्धनात्मक कार्यक्रम)	१२	सामाजिक विकास	२००,०००	
२९	साना किसान आधारभूत तह १-३ (प्रबर्द्धनात्मक कार्यक्रम)	१२	सामाजिक विकास	१५०,०००	
३०	संगम आमा महिला समहू	१२	सामाजिक विकास	१००,०००	
३१	कुमरोज स्वास्थ्य चौकी स्वास्थ्य सामग्री/औषधी खरिद	१२	सामाजिक विकास	३००,०००	
३२	आयुर्बेद तथा परम्परागत सेवा सिविर संचालन तथा औषधी खरिद	१२	सामाजिक विकास	१००,०००	
३३	डेरिहरुलाई घाँस बिउ अनुदान	१२	सामाजिक विकास	३००,०००	
३४	महिलाहरुलाई विभिन्न किसिमको तालिम	१२	सामाजिक विकास	२५०,०००	
३५	खैजडी भजन समूह बाद्यबादन र ड्रेस	१२	सामाजिक विकास	१००,०००	
३६	दलितहरुलाई बाद्यबादन सामग्री र ड्रेस	१२	सामाजिक विकास	१५०,०००	
३७	अन्तराष्ट्रिय नारी दिवस	१२	सामाजिक विकास	२०,०००	
३८	बाल दिवस	१२	सामाजिक विकास	२०,०००	
३९	अपांग दिवस	१२	सामाजिक विकास	३०,०००	

४०	तिज तथा जितिया पर्व	१२	सामाजिक विकास	८०,०००	
४१	पशुपालन तथा कृषि तालिम	१२	आर्थिक विकास	१००,०००	
४२	खेलकुद विकास	१२	सामाजिक विकास	१५०,०००	
४३	सामुदायिक बिद्यालयका बिधार्थीहरुलाई पोशाक	१२	सामाजिक विकास	३५०,०००	
४४	टोल विकास संस्था होडीङ्गबोड र पोल बती	१२	सामाजिक विकास	४००,०००	
४५	वातावरण तथा विपद् व्यवस्थापन कोष	१२	विविध कोषहरु	५००,०००	
४६	स्थानीय विकास कोष	१२	विविध कोषहरु	२५०,०००	
४७	मर्मत संभार कोष	१२	विविध कोषहरु	३०१,५८०	
४८	जंगल सिमानामा कंक्रिट वाल	१२	पुर्वाधार विकास	५००,०००	
४९	अंग्रेजी माध्यमको पुस्तकमा अनुदान	१२	सामाजिक विकास	१००,०००	
	कुल जम्मा (१२)			१२,७०१,५८०	
१	गर्भवती महिलालाई क्याल्सियम तथा सामग्री खरिद	१३	सामाजिक विकास	१५०,०००	
२	वडाका सामुदायिक विद्यालयका विद्यार्थीलाई पाठ्य सामग्री खरिद अनुदान	१३	सामाजिक विकास	४५०,०००	
३	वाल विकास केन्द्र सिम्रेनी ट्रसछाना	१३	पुर्वाधार विकास	१५०,०००	
४	युवायुवती महिलाहरुलाई सिपमुलक तालिम र चेतनामुलक कार्यक्रम	१३	सामाजिक विकास	२००,०००	
५	वडा भरिका अधुरो क्लबभवनहरु मर्मत	१३	पुर्वाधार विकास	६००,०००	
६	संस्कृतिक सम्पदा संरक्षण तथा प्रवर्द्धन	१३	सामाजिक विकास	२००,०००	
७	खेलकुद कार्यक्रम तथा सामग्री खरिद	१३	सामाजिक विकास	२००,०००	
८	वातावरण तथा विपद् व्यवस्थापन कोष	१३	विविध कोषहरु	५००,०००	
९	स्थानिय विशेष कोष	१३	विविध कोषहरु	४००,०००	
१०	मर्मत तथा संभार कोष	१३	विविध कोषहरु	२००,३४०	

११	विज्ञापन तथा प्रचार प्रसार	१३	कार्य संचालन तथा प्रशासनिक खर्च	५०,०००	
१२	धर्मेश्वर आधारभूत विद्यालयमा आई.सि.टि.	१३	सामाजिक विकास	२००,०००	
१३	आपको साखा र सिम्रेनी कुलो लाईनिङ्ग	१३	पुर्वाधार विकास	५००,०००	
१४	कृष्ण गुरुङ्गको घरदेखि पुर्व उत्तर सिताराम थापाको घरसम्म नयाँ बाटो विस्तार	१३	पुर्वाधार विकास	१५०,०००	
१५	रत्न बहादुर श्रेष्ठको घरदेखि पुर्व बाटो विस्तार तथा ग्राबेल	१३	पुर्वाधार विकास	१५०,०००	
१६	गोविन्द कार्कीको घरदेखि पुर्व ढल विस्तार	१३	पुर्वाधार विकास	४००,०००	
१७	बलदेव ढुंगानाको घरदेखि निरन्जन श्रेष्ठको घरसम्म नयाँ बाटो	१३	पुर्वाधार विकास	१५०,०००	
१८	हर्नरी पुस्तकालयदेखि अमृत बोगटीको घरसम्म बाटो विस्तार तथा ग्राबेल	१३	पुर्वाधार विकास	१००,०००	
१९	पदम श्रेष्ठको घरदेखि पश्चिम रेवती दुवाडीको घरसम्म कालोपत्रे	१३	पुर्वाधार विकास	४००,०००	
२०	पोख्रेलको घरदेखि महाविर गुरुङ्गको घरसम्म कालोपत्रे	१३	पुर्वाधार विकास	५००,०००	
२१	एसवाको घरदेखि चमराको घरसम्म ढल निर्माण	१३	पुर्वाधार विकास	५००,०००	
२२	सालिग्रामको घरदेखि विसराको घरसम्म ढल निर्माण	१३	पुर्वाधार विकास	४००,०००	
२३	रामजीको घरदेखि जनकपुर जाने बाटो विस्तार तथा ग्राबेल	१३	पुर्वाधार विकास	१५०,०००	
२४	गवै झुवानी घाँट कल्भर्ट निर्माण	१३	पुर्वाधार विकास	४००,०००	
२५	धर्मेश्वर टोलमा ढल निर्माण	१३	पुर्वाधार विकास	३००,०००	
२६	वडा भरिका मठ मन्दिर मर्मत तथा संभार	१३	पुर्वाधार विकास	३००,०००	
२७	गवै सिमलटाँडी पुलदेखि पश्चिम झोलुङ्गे पुलसम्म बाटो विस्तार तथा ग्राबेल	१३	पुर्वाधार विकास	४००,०००	
२८	महिला भवन निर्माण	१३	पुर्वाधार विकास	३००,०००	
२९	वडा भरिको बाटोमा ह्युम पाईप खरिद	१३	पुर्वाधार विकास	२००,०००	

३०	कमलपुरे टोलदेखि पश्चिम उत्तर ढुंग्रेखोलासम्म नयाँ बाटो विस्तार	१३	पुर्वाधार विकास	१५०,०००	
३१	वडा भरिको कुलो मर्मत तथा संभार	१३	पुर्वाधार विकास	५००,०००	
३२	बालसिंह चौधरीको घरदेखि महादेवथान पुलसम्म तटबन्धन	१३	पुर्वाधार विकास	५००,००	
३३	वडा भरिको विजुलीपोल सार्न	१३	पुर्वाधार विकास	२००,०००	
३४	पारि गौवा सामुदायिक भवन निर्माण	१३	पुर्वाधार विकास	५००,०००	
३५	सिम्रेनी टेक श्रेष्ठको घरदेखि पश्चिम हुँदै रामेश्वर मन्दिरसम्म बाटो विस्तार	१३	पुर्वाधार विकास	१८५,०००	
३६	प्रसाद चौधरीको घरदेखि दक्षिण बाटो विस्तार	१३	पुर्वाधार विकास	१००,०००	
३७	अगुवा कृषक तालिम	१३	आर्थिक विकास	५०,०००	
३८	कमलपुरे टोलदेखि उत्तर गौवा भरत थापाको घरसम्म उच्चस्तरिय ग्राबेल	१३	पुर्वाधार विकास	४००,०००	
३९	गौरव अधिकारीको घरदेखि अर्चना बाबा धामसम्म बाटो ग्राबेल	१३	पुर्वाधार विकास	१००,०००	
४०	ढुंगानाको खेतदेखि पश्चिम दक्षिण ढल निर्माण	१३	पुर्वाधार विकास	३००,०००	
४१	गवै सिमलटाँडी बाटो ग्राबेल	१३	पुर्वाधार विकास	१५०,०००	
४२	अम्बर पाण्डेको खेतदेखि इश्वरको खेतहुँदै रत्नमान श्रेष्ठको घरसम्म नयाँ बाटो विस्तार	१३	पुर्वाधार विकास	१५०,०००	
४३	वडाको दुग्ध सहकारीहरुलाई एनालाईजर र कम्प्युटर खरिद अनुदान	१३	आर्थिक विकास	३००,०००	
४४	पर्यटन प्रवर्द्धनको लागि घाँसे मैदान व्यवस्थापन	१३	आर्थिक विकास	१००,०००	
४५	प्रहरी चौकी गवैमा प्रतिक्षालय निर्माण	१३	पुर्वाधार विकास	१००,०००	
४६	लामा ढिक पर्खाल निर्माण	१३	पुर्वाधार विकास	४००,०००	
४७	घनश्याम श्रेष्ठको घरदेखि पश्चिम नयाँ बाटो विस्तार	१३	पुर्वाधार विकास	१५०,०००	
कुल जम्मा (१३)				१२,९३५,३४०	
कुल जम्मा (१-१३)				१४७,३००,०००	

खैरहनी नगरपालिका
नगरकार्यपालिकाको कार्यालय
खैरहनी, चितवन

संघीय सरकार सशर्त अनुदान				
क्र.स.	कार्यक्रम तथा आयोजनाको नाम	क्षेत्र	जम्मा रकम	कैफियत
क.	शिक्षा क्षेत्र			
१	तोकिएका विद्यार्थीको दिवा खाजाका लागि विद्यालयलाई अनुदान	सामाजिक विकास	१,०६९,०००	
२	तोकिएका विद्यार्थीको दिवा खाजाका लागि विद्यालयलाई अनुदान	सामाजिक विकास	६,४२३,०००	
३	तोकिएका विद्यार्थीको दिवा खाजाका लागि विद्यालयलाई अनुदान	सामाजिक विकास	१,५१३,०००	
४	आधारभूत तहका स्वीकृत दरवन्दीका शिक्षक, राहत अनुदान शिक्षकका लागि तलब भत्ता अनुदान (विशेष शिक्षा परिषद अन्तरगतका शिक्षक/कर्मचारीहरु समेत)	सामाजिक विकास	९०,२००,०००	
५	प्रति विद्यार्थी लागतका आधारमा शिक्षण सिकाइ सामग्री एवम् कक्षा ८ को परीक्षा व्यवस्थापन अनुदान	सामाजिक विकास	२२३,०००	
६	प्रति विद्यार्थी लागतका आधारमा शिक्षण सिकाइ सामग्री एवम् कक्षा ८ को परीक्षा व्यवस्थापन अनुदान	सामाजिक विकास	३१५,०००	
७	प्रति विद्यार्थी लागतका आधारमा शिक्षण सिकाइ सामग्री एवम् कक्षा ८ को परीक्षा व्यवस्थापन अनुदान	सामाजिक विकास	१,३४५,०००	
८	प्रारम्भिक बाल विकास सहजकर्ताहरुको पारिश्रमिक तथा विद्यालय कर्मचारी व्यबस्थापन अनुदान	सामाजिक विकास	१,०१७,०००	
९	प्रारम्भिक बाल विकास सहजकर्ताहरुको पारिश्रमिक तथा विद्यालय कर्मचारी व्यबस्थापन अनुदान	सामाजिक विकास	६,१३८,०००	
१०	प्रारम्भिक बाल विकास सहजकर्ताहरुको पारिश्रमिक तथा विद्यालय कर्मचारी व्यबस्थापन अनुदान	सामाजिक विकास	१,४३८,०००	

११	माध्यमिक तहका स्वीकृत दरवन्दीका शिक्षक, राहत अनुदान शिक्षक लागि तलब भत्ता अनुदान (विशेष शिक्षा परिषद अन्तरगतका शिक्षक/कर्मचारी,प्राविधिक धारका प्रशिक्षक समेत)	सामाजिक विकास	२४,४००,०००	
१२	विद्यालय भौतिक पुर्वाधार निर्माण अनुदान	सामाजिक विकास	२३४,०००	
१३	विद्यालय भौतिक पुर्वाधार निर्माण अनुदान	सामाजिक विकास	१,०००,०००	
१४	विद्यालय भौतिक पुर्वाधार निर्माण अनुदान	सामाजिक विकास	१६६,०००	
१५	विद्यालय सञ्चालन तथा व्यवस्थापन अनुदान	सामाजिक विकास	२७०,०००	
१६	विद्यालय सञ्चालन तथा व्यवस्थापन अनुदान	सामाजिक विकास	१,१५१,०००	
१७	विद्यालय सञ्चालन तथा व्यवस्थापन अनुदान	सामाजिक विकास	१९१,०००	
१८	विद्यालयमा शैक्षिक गुणस्तर सुदृढीकरण एवम् कार्यसम्पादनमा आधारित प्रोत्साहन अनुदान	सामाजिक विकास	३०५,०००	
१९	विद्यालयमा शैक्षिक गुणस्तर सुदृढीकरण एवम् कार्यसम्पादनमा आधारित प्रोत्साहन अनुदान	सामाजिक विकास	४३२,०००	
२०	विद्यालयमा शैक्षिक गुणस्तर सुदृढीकरण एवम् कार्यसम्पादनमा आधारित प्रोत्साहन अनुदान	सामाजिक विकास	१,८४१,०००	
२१	शैक्षिक पहुँच सुनिश्चितता, अनौपचारिक तथा वैकल्पिक शिक्षा कार्यक्रम (परम्परागत विद्यालय, वैकल्पिक विद्यालय, साक्षरता र निरन्तर शिक्षाका कार्यक्रम समेत)	सामाजिक विकास	४२९,०००	
२२	शैक्षिक पहुँच सुनिश्चितता, अनौपचारिक तथा वैकल्पिक शिक्षा कार्यक्रम (परम्परागत विद्यालय, वैकल्पिक विद्यालय, साक्षरता र निरन्तर शिक्षाका कार्यक्रम समेत)	सामाजिक विकास	७१,०००	
२३	शैक्षिक पहुँच सुनिश्चितता, अनौपचारिक तथा वैकल्पिक शिक्षा कार्यक्रम (परम्परागत विद्यालय, वैकल्पिक विद्यालय, साक्षरता र निरन्तर शिक्षाका कार्यक्रम समेत)	सामाजिक विकास	१००,०००	

२४	सामुदायिक विद्यालयका छात्राहरुलाई निशुल्क स्यानिटरी प्याड ब्यवस्थापन	सामाजिक विकास	१,५८७,०००	
२५	सामुदायिक विद्यालयका छात्राहरुलाई निशुल्क स्यानिटरी प्याड ब्यवस्थापन	सामाजिक विकास	२६३,०००	
२६	सामुदायिक विद्यालयका छात्राहरुलाई निशुल्क स्यानिटरी प्याड ब्यवस्थापन	सामाजिक विकास	३७२,०००	
२७	सार्वजनिक विद्यालयका विद्यार्थीहरुका लागि निशुल्क पाठ्यपुस्तक अनुदान	सामाजिक विकास	५१७,०००	
२८	सार्वजनिक विद्यालयका विद्यार्थीहरुका लागि निशुल्क पाठ्यपुस्तक अनुदान	सामाजिक विकास	२,२०४,०००	
२९	सार्वजनिक विद्यालयका विद्यार्थीहरुका लागि निशुल्क पाठ्यपुस्तक अनुदान	सामाजिक विकास	३६५,०००	
३०	सार्वजनिक विद्यालयमा अध्ययनरत विद्यार्थीहरुका लागि छात्रबृत्ति (आवासीय तथा गैरआवासीय)	सामाजिक विकास	१३०,०००	
३१	सार्वजनिक विद्यालयमा अध्ययनरत विद्यार्थीहरुका लागि छात्रबृत्ति (आवासीय तथा गैरआवासीय)	सामाजिक विकास	१,०८२,०००	
३२	सार्वजनिक विद्यालयमा अध्ययनरत विद्यार्थीहरुका लागि छात्रबृत्ति (आवासीय तथा गैरआवासीय)	सामाजिक विकास	२०९,०००	
३३	राष्ट्रपति रनिङ्ग सिल्ड प्रतियोगिता (स्थानीय तहस्तरीय)	सामाजिक विकास	१००,०००	
	जम्मा		१४७,१००,०००	
ख.	कृषि क्षेत्र			
१	Artificial Insemination सम्बन्धी कार्यक्रम	आर्थिक विकास	१००,०००	
२	कृषक दर्ता व्यवस्थापन कार्यक्रम	आर्थिक विकास	३००,०००	
३	कृषि तथा पशुपन्छी सम्वन्धि तथ्यांक अध्यावधिक कार्यक्रम	आर्थिक विकास	१००,०००	
४	नयाँ बहुउद्देश्यीय नर्सरी स्थापना	आर्थिक विकास	२००,०००	
५	बाख्राको साना व्यवसायिक कृषि उत्पादन केन्द्र (पकेट) विकास कार्यक्रम संचालन	आर्थिक विकास	१,५००,०००	
६	मकै उत्पादन प्रवर्द्धन कार्यक्रम (बाली विकास कार्यक्रम)	आर्थिक विकास	४,०००,०००	

७	माछाको साना व्यवसायिक कृषि उत्पादन केन्द्र (पकेट) विकास कार्यक्रम संचालन	आर्थिक विकास	१,५००,०००	
८	राष्ट्रिय र स्थानीय महत्वका खाद्य तथा पोषण सुरक्षाममा टेवा पुर्याउने वाली वस्तको साना व्यवसायिक कृषि उत्पादन केन्द्र (पकेट) विकास कार्यक्रम संचालन	आर्थिक विकास	२,४००,०००	
९	अति गरिब परिवारहरुको लागि कम्तिमा १० जनाको लागि हुने गरी साझा सुविधा केन्द्रको स्थापना।	आर्थिक विकास	५००,०००	
१०	प्रतिष्पर्धामा छनौट भएका व्यवसाय विकास सेवा प्रदायक संस्थाहरु मार्फत उद्यमीको स्तरोन्नति (आवश्यकता पहिचानका आधारमा पुनर्ताजगी र एडभान्स सीप विकास तालिम कार्यक्रम)	आर्थिक विकास	५००,०००	
११	प्रतिष्पर्धामा छनौट भएका व्यवसाय विकास सेवा प्रदायक संस्थाहरु मार्फत लघु उद्यम विकास मोडेलमा नयाँ लघु उद्यमी सिर्जना गर्ने	आर्थिक विकास	२,२६०,०००	
१२	सम्भाव्य उत्पादनको उत्पादकत्व र बजार प्रतिस्पर्धा बृद्धि गर्नका लागि कम्तिमा ५ जनाको समुहमा प्रबिधि हस्तान्तरण	आर्थिक विकास	१४०,०००	
१३	नीतिगत,प्रशासनिक तथा ब्यबस्थापन खर्च	आर्थिक विकास	१००,०००	
१४	बायोग्यास जडान	आर्थिक विकास	२००,०००	
१५	सुधारिएको चुलो (बायोमास) प्रबिधि जडान	आर्थिक विकास	२००,०००	
१६	सौर्य उर्जा प्रबिधि जडान	आर्थिक विकास	३००,०००	
	जम्मा		१४,३००,०००	
ग.	स्वास्थ्य क्षेत्र			
१	आधारभूत तथा आकस्मिक सेवाको लागि औषधि र स्वास्थ्य सुरक्षा सामग्री (PPE बाहेक) खरिद तथा औषधि लगायतका सामग्रीको ढुवानी तथा रिप्याकिंग र वितरण समेत	सामाजिक विकास	८००,०००	
२	आधारभूत तथा आकस्मिक सेवाको सुनिश्चततका लागि औषधीको आपूर्ति र उपयोग, सम्वन्धि कार्यक्रमहरुको अनुगमन तथा मूल्याङ्कन (अनुगमन मुल्याङ्कन तथा कार्यक्रम कार्यान्वयन भ्रमण खर्च)	सामाजिक विकास	५०,०००	

३	आर्थिक स्थिति कमजोर रहेका पुनःउपचारमा रहेका पी.बि.सी. बिरामीहरुलाई उपचार अवधिभर पोषण खर्च तथा सम्पर्क परीक्षण	सामाजिक विकास	३३,०००	
४	उपचार केन्द्रहरुमा आकस्मिक अवस्थामा औसधि एवं ल्याब सामाग्री ढुवानी, कार्यक्रमका लागि आवश्यक स्टेशनरी, ट्याली सीट लगायतका फर्म फरमेट फोटोकपी, कार्यक्रमको नियमित अनुगमन तथा मुल्यांकन,स्थलगत अनुशिक्षण, क्षयरोगका बिरामीको चौमासिक कोहर्ट विश्लेषण र ई-टि.बि रज	सामाजिक विकास	१३५,०००	
५	औलो तथा कालाजार माहामारी हुने क्षेत्रको छनौट गरी बिषादि छर्कने (रेस्पोन्सीभ स्प्रेइङ समेत), किटजन्य रोग नियन्त्रण कार्यक्रमको अनुगमन एवम् मूल्याङ्कन तथा किटजन्य रोग नियन्त्रणका लागि बहुनिकाय अन्तरक्रिया गर्ने	सामाजिक विकास	३०,०००	
६	कम्युनिटि डट्स संचालन खर्च	सामाजिक विकास	४०,०००	
७	कुष्ठरोगको विरामी, परिवार तथा छिमेकीको सम्पर्क परिक्षण तथा LPEP सेवाको विस्तार	सामाजिक विकास	१५०,०००	
८	क्षयरोगका जोखिमयुक्त जनसंख्यामा (दूर्गम वस्ती, पिछडिएको वर्ग बसोवास स्थल, कार्यक्रम स्वास्थ्य संस्थाबाट टाढा रहेका बस्ती तथा स्वास्थ्य सेवामा पहूच कम भएका, कारागार, गुम्बा, स्कुल, बृधाश्रम, औद्योगिक क्षेत्र)सकृय क्षयरोग खोजपडताल कार्यक्रम	सामाजिक विकास	६०,०००	
९	कोभिड १९ लगायत विभिन्न महामारीजन्य रोगहरुको रोकथाम, नियन्त्रण तथा निगरानीका लागि सरोकारवाला सँगको अन्तरक्रिया तथा RRT, स्वास्थ्यकर्मी परिचालन	सामाजिक विकास	५०,०००	
१०	प्रयोगशालामा क्षयरोग संक्रमण नियन्त्रण (भेन्टिलेसन,एक्जहस्ट फ्यान, फर्निचर,अटोक्लेभ, मर्मत-सम्भार तथा परिवर्तन) सम्बन्धी क्रियाकलाप	सामाजिक विकास	१०,०००	
११	पशुपंक्षी आदीबाट हुने ईन्फुएन्जा, बर्ड फ्लु, AMR, सिष्टिसर्कोसिस, टक्सोप्लाज्मोसिस आदि विभिन्न सरुवारोग सम्बन्धि रोकथाम तथा नियन्त्रणका लागि सचेतना कार्यक्रम	सामाजिक विकास	२०,०००	

१२	पालिका स्तरमा स्वास्थ्य संस्थाहरुको मासिक सूचना संकलन, भेरिफिकेशन एवं गुणस्तर सुधार साथै चौमासिक एवं बार्षिक समिक्षा	सामाजिक विकास	१००,०००	
१३	पालिकास्तरमा खोप र सरसफाई प्रवद्र्धन कार्यक्रमको समिक्षा, सूक्ष्मयोजना अध्यावधिक र पालिका खोप समन्वय समितिको अभिमुखिकरण समेत पालिका स्तरमा २ दिन, वडा खोप समन्वय समितिको स्वास्थ्य संस्था, वडा सतरमा अभिमुखिकरण १ दिन तथा पूर्ण खोप सुनिश्चतताको लागी घरधुरी सर	सामाजिक विकास	१९६,०००	
१४	पोषण कार्यक्रम	सामाजिक विकास	४६४,०००	
१५	बाह्य खोप केन्द्र बाट गुणस्तरिय खोप सेवा प्रदान गर्न खोप केन्द्रमा ब्यवस्थापनको लागि फर्निचर ब्यवस्था, सम्बन्धित वडा खोप समन्वय समिति मार्फत तयारी एवं खरिद, ३००० खोप केन्द्रमा प्रति खोप केन्द्र रु १०००० दरले, कम्तिमा टेवल १, कुर्सी १ र सानो बेञ्च १ र हात	सामाजिक विकास	४०,०००	
१६	बिद्यालय स्वास्थ्य शिक्षा तथा विद्यालय नर्स परिचालन	सामाजिक विकास	२२,०००	
१७	बिद्यालय स्वास्थ्य शिक्षा, आमा समूह तथा स्थानीय तहमा स्वास्थ्यका लागि सामाजिक व्यवहार परिवर्तन प्रवर्ध्दन अभियान	सामाजिक विकास	१००,०००	
१८	मातृ तथा नवशिशु कार्यक्रम	सामाजिक विकास	८३९,०००	
१९	मातृ तथा नवशिशु कार्यक्रम अन्तर्गत आमा सुरक्षा, गर्भवती उत्प्रेरणा सेवा, न्यानो झोला र निशुल्क गर्भपतन कार्यक्रम	सामाजिक विकास	१,२६१,०००	
२०	राष्ट्रिय महिला स्वास्थ्य स्वयंसेविका कार्यक्रम (पोशाक प्रोत्साहन, यातायात खर्च, वार्षिक समिक्षा गोष्ठी र दिवस मनाउने खर्च समेत)	सामाजिक विकास	५००,०००	
२१	विधालयमा कुष्ठरोगबारे जनचेतना तथा परिक्षण कार्यक्रम	सामाजिक विकास	३०,०००	
२२	विभिन्न सरुवारोग, नसर्ने रोग, जुनोटिक, मानसिक स्वास्थ्य सम्बन्धि अन्तरक्रिया कार्यक्रम तथा दिवसहरु (Hypertension, Diabetes, COPD, Cancer Days, आत्महत्या रोकथाम दिवस, मानसिक स्वास्थ्य दिवस, अल्जाईमर दिवस, रेबिज दिवस, विश्व औलो दिवस) मनाउने	सामाजिक विकास	१००,०००	

२३	विरामीको लागि ओ.पि.डि.टिकट (कार्वन कपी सहितको) छपाई	सामाजिक विकास	५०,०००	
२४	विश्व कुष्ठरोग दिवस तथा अपांगता दिवसको उपलक्ष्यमा कार्यक्रम	सामाजिक विकास	२०,०००	
२५	स्थानीय तह भित्रका स्वास्थ्यकर्मीहरु,म.स्वा.स्वय.से. का लागि आधारभूत तथा आकस्मिक सेवा अन्तर्गत आँखा, नाक, कान, घाटी तथा मुख स्वास्थ्य सम्वन्धि प्राथमिक उपचार बारे अभिमुखिकरण / तालिम	सामाजिक विकास	१००,०००	
२६	स्थानीय तहका स्वास्थ्य चौकी, प्रा.स्वा.के. र अस्पतालहरुमा कार्यरत कर्मचारीहरुको तलव, महगी भत्ता, स्थानीय भत्ता, पोषाक लगायत प्रशासनिक खर्च समेत	सामाजिक विकास	१८,२००,०००	
२७	समुदायमा आधारित नवजात शिशु तथा बाल रोगको एकीकृत व्यवस्थापन (IMNCI) कार्यक्रम समिक्षा तथा स्वास्थ्य संस्थाहरुमा onsite coaching	सामाजिक विकास	१००,०००	
२८	स्वास्थ्य चौकीको न्युनतम सेवा मापदण्ड कार्यन्वयन, सुद्रिढीकरण तथा समिक्षा (स्वास्थ्य चौकीको न्युनतम सेवा मापदण्ड कार्यक्रमको समिक्षा)	सामाजिक विकास	३००,०००	
२९	स्वास्थ्य संस्था नभएका वडाहरूमा आधारभूत स्वास्थ्य सेवा केन्द्रहरुको संचालन खर्च	सामाजिक विकास	४,०००,०००	
	जम्मा		२७,८००,०००	
घ.	लैङ्गिक समानता तथा सामाजिक समावेशीकरण	सामाजिक विकास		
१	१) समाजमा रहेका कुरीति, कुप्रथा, लैङ्गिक हिंसा, मानव वेचविखन तथा ओसारपसार विरुद्ध सचेतनामूलक कार्यक्रम तथा अभियान संचालन २) महिला विकास कार्यक्रमद्धारा प्रर्वदित महिला सहकारी संस्थाहरुको सुदृढीकरण एवं स्थानीय तहको महिला उद्यमी संजाल स्थापनाको लागि सहजीक	सामाजिक विकास	१००,०००	
२	महिला, बालबालिका तथा ज्येष्ठ नागरिक मन्त्रालयको कार्य क्षेत्र (महिला, बालबालिका, अपांगता भएका व्यक्ति, जेष्ठ नागरिक तथा यौनिक तथा लैंगिक अल्पसंख्यक) का तथ्यांक संकलन तथा अद्यावधिक गरि महिला, बालबालिका तथा ज्येष्ठ नागरिक मन्त्रालयमा पठाउनका लागि	सामाजिक विकास	१००,०००	

३	स्थानीय तहको लैगिक हिंसा निवारण कोषमा रकम	सामाजिक विकास	१००,०००	
	जम्मा		३००,०००	
ङ.	प्रधानमन्त्री रोजगार कार्यक्रम			
१	प्राविधिक सहायकको तलव	कार्यालय संचालन तथा प्रशासनिक खर्च	३६७,०००	
२	प्राविधिक सहायकको पोसाक	कार्यालय संचालन तथा प्रशासनिक खर्च	१०,०००	
३	रोजगार संयोजकको तलव	कार्यालय संचालन तथा प्रशासनिक खर्च	४६८,०००	
४	रोजगार संयोजकको पोसाक	कार्यालय संचालन तथा प्रशासनिक खर्च	१०,०००	
५	रोजगार सेवा केन्द्रको सँचालन खर्च	कार्यालय संचालन तथा प्रशासनिक खर्च	६४,०००	
६	रोजगार सेवा केन्द्रको सुदृढीकरण	सामाजिक विकास	१८९,०००	
७	विपन्न श्रमिकको ज्याला (दैनिक रु. ०।V * संख्या ।.. * दिन ।..)	सामाजिक विकास	२२,०००	
८	विपन्न श्रमिकको ज्याला (दैनिक रु. 517 * संख्या 100 * दिन 100)	सामाजिक विकास	५,१७०,०००	
	जम्मा		६,३००,०००	
च.	राष्ट्रिय परिचय पत्र तथा पंजिकरण विभाग- एम.आई.एस. अपरेटर			
१	(१) आयोजना सम्बन्धी अभिमुखिकरण कार्यक्रम सञ्चालन (२) दर्ता सिविर सञ्चालन सम्बन्धी अभिमुखिकरण/कार्यशाला/तालिम कार्यक्रम सञ्चालन (३) गुनासो सुनुवाइ सम्बन्धी अभिमुखिकरण कार्यक्रम सञ्चालन । सहभागीहरु: हरेक वडाका प्रतिनिधी, स्थानीय CSO, स्थानीय निकायका अन्य क	सामाजिक विकास	३४५,०००	

२	अन्य विविध खर्च-Mobilization of CSOs, Civic Groups, NGOs for increased social accountability	सामाजिक विकास	२९,०००	
३	अन्य विविध खर्च-Periodic meeting costs of LGPCC	कार्य संचालन तथा प्रशासनिक खर्च	२२,०००	
४	एम. आर्इ. एस. अपरेटर र फिल्ड सहायक पारिश्रमिक, चाडपर्व खर्त तथा पोशाक खर्च	कार्य संचालन तथा प्रशासनिक खर्च	१,१०४,०००	
५	एम. आर्इ. एस. अपरेटर र फिल्ड सहायक देनिक भ्रमण भत्ता तथा यातायत खर्च	कार्य संचालन तथा प्रशासनिक खर्च	१५०,०००	
६	एम. आर्इ. एस. अपरेटर र फिल्ड सहायको लागि सञ्चार खर्च	कार्य संचालन तथा प्रशासनिक खर्च	७,०००	
७	घटना दर्ता तथा सामाजिक सुरक्षा दर्ता सिविर सञ्चालन	सामाजिक विकास	१,२६५,०००	
८	दर्ता सिविर सञ्चालानार्थ सेवा प्रदायक छनौटको लागि विज्ञापन/सूचना प्रकाशन खर्च	कार्य संचालन तथा प्रशासनिक खर्च	२५,०००	
९	पुरक दर्ता सिविर (Post Registration Camp) सञ्चालनको लागि सेवा प्रदायक छनौट गर्न विज्ञापन/सूचना प्रकासन	कार्य संचालन तथा प्रशासनिक खर्च	२५,०००	
१०	पूर्ण घटना दर्ता सुनिश्चित गर्न दर्ता सिविर पश्चात पुरक दर्ता सिविर (Post Registration Camp) सञ्चालन	कार्य संचालन तथा प्रशासनिक खर्च	५७२,०००	
११	मेशिनरी आजार तथा फर्निचर मर्मत सम्भार (सेवा केन्द्र सञ्चालानार्थ)	कार्य संचालन तथा प्रशासनिक खर्च	४२,०००	
१२	मसलन्द सामान खरिद (सेवा केन्द्र सञ्चालानार्थ)	कार्य संचालन तथा प्रशासनिक खर्च	९०,०००	
१३	व्यक्तिगत घटना दर्ताका दर्ता किताब डिजीटार्इजेशनका लागि परामर्श सेवा	सामाजिक विकास	१९८,०००	
१४	सञ्चार सामाग्री प्रसारण तथा छपार्इ (सञ्चार र पँहुच अभियान सञ्चालान)	कार्य संचालन तथा प्रशासनिक खर्च	१२२,०००	

१५	स्थानीय तहका कर्मचारी र जनप्रतिनिधिहरुको लागि अनुगमन तथा मुल्याकन खर्च	सामाजिक विकास	१०४,०००	
	जम्मा		४,१००,०००	
छ.	तराइ मधेश समृद्धी कार्यक्रम			
१	नगरपालिका भित्रका विपन्न परिवारलाई लक्षित गरि संचालन गरिने विपन्न परिवारहरुको आर्थिक विकास सम्बन्धि कार्यक्रम	सामाजिक विकास	२००,०००	
२	फसेरा फसेरी तटबन्धन र कुलो खैरहनी ५	पुर्वाधार विकास	२,५००,०००	
३	बोरिङ निर्माण खैरहनी ४	पुर्वाधार विकास	२,५००,०००	
	जम्मा		५,२००,०००	
कुल जम्मा			२०५,१००,०००	

खैरहनी नगरपालिका

नगरकार्यपालिकाको कार्यालय

खैरहनी, चितवन

प्रदेश सरकार सशर्त अनुदान :				
क्र.स.	कार्यक्रम तथा आयोजनाको नाम	क्षेत्र	जम्मा रकम	कैफियत
१	महिला स्वास्थ्य स्वयम सेविकाका लागि संचार खर्च	सुशासन तथा अन्तर सम्बन्धित क्षेत्र	९०,०००	
२	न्युनतम सेवा मापदण्ड (ड्डषलषःगः ङ्कभचखषअभ ङ्कतबलमबचमऔड्डकक) सुधारका लागि स्वास्थ्य संस्था(प्रा.स्वा.के/हे.पो. लाई शसर्त अनुदान)	सामाजिक विकास	२००,०००	
३	एक विद्यालय एक नर्स कार्यक्रम संचालन निरन्तरता तथा विस्तार	सुशासन तथा अन्तर सम्बन्धित क्षेत्र	१,५६५,०००	
४	प्रारम्भिक बालविकास कक्षाका शिक्षकहरुलाई प्रोत्साहन खर्च	सुशासन तथा अन्तर सम्बन्धित क्षेत्र	७०२,०००	

५	बाल विवाह अन्त्यका लागि समुदाय परिचालन कार्यक्रम	सामाजिक विकास	३००,०००	
६	अपाङ्गता भएका व्यक्तिहरुका लागि समुदायमा आधारित पुनर्स्थापना सहयोग कार्यक्रम	सामाजिक विकास	३००,०००	
७	बाल मैत्री स्थानीय तह घोषण प्रोत्साहन कार्यक्रम	सामाजिक विकास	३००,०००	
८	बाबुआमा विहिन बालवालिका संरक्षण कार्यक्रम	सामाजिक विकास	९६,०००	
९	स्थानीय तहमा मिनि/डिजिटल मोबाईल माटो ल्याब स्थापना तथा परिक्षण कार्य संचालनको लागि सशर्त अनुदान	पुर्वाधार विकास	५००,०००	
१०	नन्दनि दुग्ध उत्पादक सहकारी संस्था लि. खैरहनी-१०, चितवनको सहकार्यमा दुग्ध प्रशोधन उपकरण खरिद	पुर्वाधार विकास	३,०००,०००	
११	मिलनचोकबाट मंगनीचोकसम्म र विचमा प्रकाश सिलवालको घरबाट गौली चोकसम्म सडक कालोपत्रे खैरहनी-११, चितवन	पुर्वाधार विकास	१०,०००,०००	
१२	सिसहनी डेरी चोकदेखि फकुवा शिवमन्दिरसम्म सडक खैरहनी-१०	पुर्वाधार विकास	२,०००,०००	
१३	अमृत कुलाको सिद्धार्थ चोकदेखि फकुवा शिव मन्दिरसम्म सडक खैरहनी-१०	पुर्वाधार विकास	२,०००,०००	
१४	तारकबहादुर बस्नेतको घर हुँदै पुर्व बाख्रापालन फर्मसम्म सडक खैरहनी-१०	पुर्वाधार विकास	२,०००,०००	
१५	सिद्धार्थ चोकदेखि मनु भुजेलको घर हुँदै राप्ती ड्याकसम्म जाने सडक स्तरोन्नती खैरहनी-११	पुर्वाधार विकास	२,०००,०००	
१६	लदरी खोला तटबन्धन खैरहनी-३	पुर्वाधार विकास	२,०००,०००	
	कुल जम्मा		२७,०५३,०००	

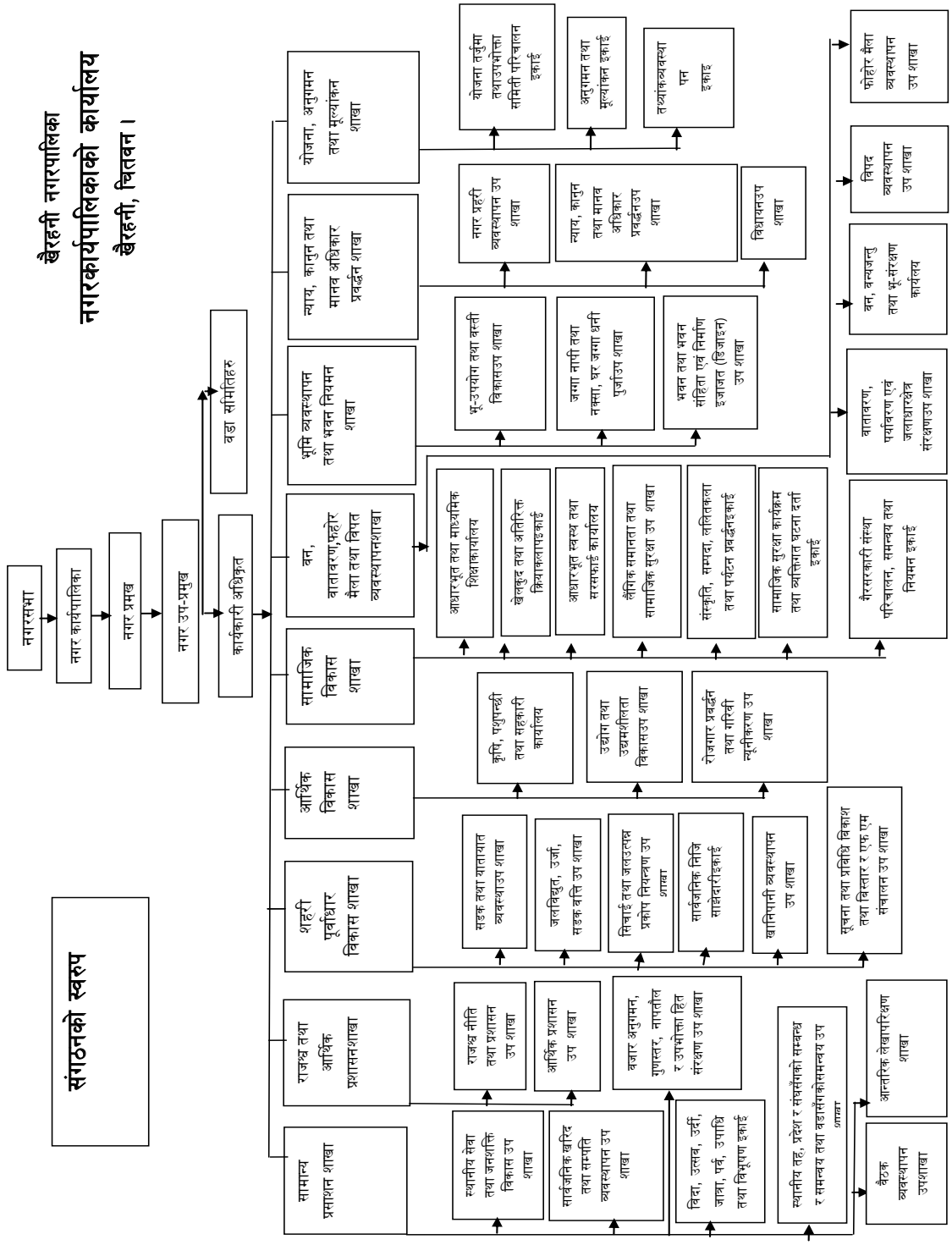
खैरहनी नगरपालिका
नगरकार्यपालिकाको कार्यालय
खैरहनी, चितवन ।
संगठनको स्वरुप
नगरसभा
नगर कार्यपालिका
नगर प्रमुख
नगर उप-प्रमुख
वडा समितिहरु
कार्यकारी अधिकृत
सामान्य प्रशासन शाखा
राजस्व तथा आर्थिक प्रशासनशाखा
शहरी पूर्वाधार विकास शाखा
आर्थिक विकास शाखा
सामाजिक विकास शाखा
वन, वातावरण,फोहोर मैला तथा विपत व्यवस्थापनशाखा
भूमि व्यवस्थापन तथा भवन नियमन शाखा
न्याय, कानुन तथा मानव अधिकार प्रवर्द्धन शाखा
योजना, अनुगमन तथा मुल्यांकन शाखा
स्थानीय सेवा तथा जनशक्ति विकास उप शाखा
सार्वजनिक खरिद तथा सम्पति व्यवस्थापन उप शाखा
राजस्व नीति तथा प्रशासन उप शाखा
आर्थिक प्रशासन उप शाखा
सडक तथा यातायात व्यवस्थाउप शाखा
जलविद्युत, उर्जा, सडक बत्ति उप शाखा
कृषि, पशुपन्छी तथा सहकारी कार्यालय
उद्योग तथा उद्यमशीलता विकासउप शाखा
आधारभुत तथा माध्यमिक शिक्षाकार्यालय
खेलकुद तथा अतिरिक्त क्रियाकलापइकाई
आधारभुत स्वस्थ तथा सरसफाई कार्यालय
लैंगिक समानता तथा सामाजिक सुरक्षा उप शाखा
भू-उपयोग तथा बस्ती विकासउप शाखा
जग्गा नापी तथा नक्सा, घर जग्गा धनी पुर्जाउप शाखा
भवन तथा भवन संहिता एवं निर्माण इजाजत (डिजाइन) उप शाखा
नगर प्रहरी व्यवस्थापन उप शाखा
न्याय, कानुन तथा मानव अधिकार प्रवर्द्धनउप शाखा
विधायनउप शाखा
योजना तर्जुमा तथाउपभोक्ता समिती परिचालन इकाई
अनुगमन तथा मूल्यांकन इकाई
तथ्यांकव्यवस्थापन इकाइ
बैठक व्यवस्थापन उपशाखा
आन्तरिक लेखापरिक्षण शाखा
स्थानीय तह, प्रदेश र संघसंगको सम्बन्ध र समन्वय तथा वडासंगकोसमन्वय उप शाखा
विवाद, उत्सव, उर्दी, जात्रा, पर्व, उपाधि तथा विभूषण इकाई
बजार अनुगमन, गुणस्तर, नापतौल र उपभोक्ता हित संरक्षण उप शाखा
सिंचाई तथा जलउत्सन प्रकोप नियन्त्रण उप शाखा
सार्वजनिक निजि साझेदारीइकाई
खानिपानी व्यवस्थापन उप शाखा
सूचना तथा प्रविधि विकाश तथा विस्तार र एफ.एम संचालन उप शाखा
रोजगार प्रवर्द्धन तथा गरिबी न्यूनीकरण उप शाखा
सामाजिक सुरक्षा कार्यक्रम तथा व्यक्तिगत घटना दर्ता इकाई
संस्कृति, सम्पदा, ललितकला तथा पर्यटन प्रवर्द्धनइकाई
गैरसरकारी संस्था परिचालन, समन्वय तथा नियमन इकाई
वातावरण, पर्यावरण एवं जलाधारक्षेत्र संरक्षणउप शाखा
वन, वन्यजन्तु तथा भू-संरक्षण कार्यालय
विपद व्यवस्थापन उप शाखा
फोहोर मैला व्यवस्थापन उप शाखा

सि.नं.		सेवा	तह	समूह	उप-समुह	संख्या
१	प्रमुख प्रशासकीय अधिकृत	प्रशासन	(उप-सचिव)	रा.प.द्वितीय		१
२	प्रशासन शाखा	प्रशासन	शाखा अधिकृत/ अधिकृत स्तर छैठौं	प्रशासन		१
		प्रशासन	ना.सु.	प्रशासन		१
		प्रशासन	ना.सु.	प्रशासन		१
३	राजश्व उपशाखा	प्रशासन	ना.सु.	प्रशासन		१
		प्रशासन	खरिदार	प्रशासन		१
४	सूचना तथा संचार प्रविधि उप-शाखा	प्राविधिक	अधिकृत	इन्जीनियर	इन्फर्मेसन & कम्युनिकेसन	१
		प्रशासन	क.अ	विविध		१
		प्राविधिक	ईलेक्ट्रोनिक्स टेक्निसियन	प्राविधिक		१
५	प्रशासन उपशाखा	प्रशासन	ना,सु.	प्रशासन		१
		प्रशासन	खरिदार	प्रशासन		१
		प्रशासन	श्रेणिबिहिन	प्रशासन	हलुका स.चालक	२
		प्रशासन	श्रेणिबिहिन	प्रशासन	चौकीदार	१
		प्रशासन	श्रेणिबिहिन	प्रशासन	नगर प्रहरी	१०
		प्रशासन	श्रेणिबिहिन	प्रशासन	का.स.	५
		सरसफाई	श्रेणिबिहिन	प्रशासन	सरसफाई कर्मचारी	१
६	पूर्वाधार विकास, वातावरण वातावरण व्यवस्थापन तथा व्यवस्थापन तथा अनुगमन मुल्यांकन	प्राविधिक	बरिष्ठ इन्जीनियर	इन्जीनियरिङ्ग	सिभिल/जनरल	१
७	सडक तथा अन्य पूर्वाधार विकास उप-शाखा	प्राविधिक	इन्जीनियर (अधिकृत स्तर छैठौं)	इन्जीनियरिङ्ग	सिभिल/जनरल	१
		प्राविधिक	सव-इन्जीनियर	इन्जीनियरिङ्ग	सिभिल/जनरल	२
		प्राविधिक	अ.स.ई.	इन्जीनियरिङ्ग	सिभिल/जनरल	१

८	भवन तथा वस्ती विकास उप-शाखा	प्राविधिक	इन्जीनियर	इन्जीनियरिङ्ग	आर्किटेक्ट/विल्डिङ्ग	१
		प्राविधिक	सब-इन्जीनियर	इन्जीनियरिङ्ग	आर्किटेक्ट/विल्डिङ्ग	१
		प्राविधिक	सर्भेयर	इन्जीनियरिङ्ग	सर्भे	१
		प्राविधिक	अ.स.ई.	इन्जीनियरिङ्ग	विल्डिङ्ग/जनरल	१
९	वनवातावरण, विपद्द व्यवस्थापन तथा सरसफाई उप-शाखा	प्राविधिक	वातावरण अधिकृत	इन्जीनियरिङ्ग	वातावरण/सिभिल	१
		प्राविधिक	रेन्जर	वन		१
		प्रशासन	ना.सु.	प्रशासन		१
		प्रशासन	खरिदार	प्रशासन		१
		प्रशासन	श्रेणिबिहिन	प्रशासन	हेभी सवारी चालक	१
१०	स्वास्थ्य तथा सामाजिक विकास शाखा	प्राविधिक	जनस्वास्थ्य अधिकृत	स्वास्थ्य		१
११	सामाजिक सुरक्षा तथा पंजीकरण उपशाखा	प्रशासन	ना.सु.	प्रशासन		१
		प्रशासन	खरिदार	प्रशासन		१
१२	महिला वालवालिका तथा समाज कल्याण उपशाखा	प्रशासन	म.वि.नि.	प्रशासन	महिला तथा वालवालिका	१
		प्रशासन	स.म.वि.नि.	प्रशासन	महिला तथा वालवालिका	१
१३	स्वास्थ्य प्रवर्दन उपशाखा	स्वास्थ्य	जनस्वास्थ्य निरिक्षक	स्वास्थ्य		१
१४	कानून शाखा	प्रशासन	शाखा अधिकृत/ अधिकृत छैठौं स्तर	कानून	न्याय	१
		प्रशासन	ना.सु.	न्याय	न्याय	१
१५	शिक्षा, युवा तथा खेलकुद शाखा	प्राविधिक	शाखा अधिकृत	शिक्षा	शिक्षा	१
		प्राविधिक	सहायक ना.सु.	शिक्षा	शिक्षा	१
१६	आर्थिक विकास शाखा	प्रशासन	कृषि विकास अधिकृत	कृषि	कृषिप्रसार	१
		प्राविधिक	प्रा.सहायक(ना.सु.)	कृषि	वाली संरक्षण	१
		प्राविधिक	प्रा.सहायक(ना.सु.)	कृषि	वाली विकस	१
		प्राविधिक	ना.सू. स्तर	कृषि	ल्याब टेक्निसियन	१
		प्रशासन	का.स.			१

१७	उपभोक्ता हित संरक्षण, उद्योग व्यवसाय तथा सहकारी उपशाखा	प्राविधिक	ना.सु.	बजार निरिक्षक		१
		प्रशासन	ना.सु.	प्रशासन		१
		प्रशासन	खरिदार	प्रशासन		१
१८	पशु सेवा शाखा	कृषि	पशुविकास अधिकृत/ पशु चिकित्सक	भेटेनरी/ लाइभ्स्ट्रक		१
		प्राविधिक	प्रा.स.	भेटेनरी/पशु विकास		२
		प्राविधिक	ना.प्रा.स.	भेटेनरी/पशु विकास		१
		प्रशासन	का.स.			१
१९	आर्थिक प्रशासन शाखा	प्रशासन	लेखा अधिकृत	लेखा		१
		प्रशासन	लेखापाल	लेखा		१
		प्रशासन	सहायक स्तर चौथो (सहलेखापाल)	लेखा		१
२०	आन्तरिक लेखा परिक्षण इकाई	प्रशासन	लेखाअधिकृत	लेखा	लेखा परीक्षक	१

वडा कार्यालय तर्फ

सि. नं.		सेवा		समूह	उप-समुह	संख्या
१	प्रशासन	प्रशासन	ना.सु. वा सहायक स्तर पाँचौं	प्रशासन		१३
		प्रशासन	खरिदार वा सहायक स्तर चौथौं	प्रशासन		१३
		प्रशासन	का.स.	प्रशासन		१३

सातौ नगरसभाका निर्णयहरू

निर्णय नं. १ :

स्थानीय सरकार सञ्चालन ऐन २०७४ बमोजिम खैरहनी नगरपालिकाका उपप्रमुखले आज सातौं नगरसभामा पेश गर्नु भएको आगामी आर्थिक वर्ष २०७७/७८ को वार्षिक बजेट सहित तपसिलका विवरणहरु समावेश भएको बिनियोजन विधेयकलाई नगरसभा सञ्चालन कार्यविधि २०७४ को दफा १६(२) बमोजिम पारित गर्ने निर्णय गरियो। (त्यसको विस्तृत विवरणहरु अनुसूचिमा उल्लेख गरिएकोछ।)

(क) गत आर्थिक वर्ष २०७५/७६ को यथार्थ आय व्ययको विवरणहरु।

(ख) यस चालु आर्थिक वर्ष २०७६/७७ को शंसोधीत आय व्यय अनुमान

(ग) आगामी आर्थिक वर्ष २०७७/७८ को अनुमानीत आय व्यय अनुमान तथा कार्यक्रमहरु

(घ) आगामी आर्थिक वर्ष २०७७/७८ को लागि ७७ करोड ८५ लाख ८२ हजारको वार्षिक आय (व्यय अनुमानका विवरणहरु। (अनुसुची – १)

(ङ) आगामी आर्थिक वर्ष २०७७/७८ को वार्षिक योजना तथा कार्यक्रमहरु सहितको नगर विकास यो जनाका विवरणहरु। (अनुसुची – २)

निर्णय नं. २:

स्थानीय सरकार सञ्चालन ऐन २०७४ को दफा ६५ तथा खैरहनी नगरपालिकाको बार्षिक योजना तथा बजेट तर्जुमा दिग्दर्शन, २०७५ को ५.२.१ बमोजिम गठित स्थानीय राजश्व परामर्श समितिको विभिन्न मितिमा बसेको बैठकबाट प्राप्त परामर्श, सुझावहरुका आधारमा नगर कार्यपालिकाबाट आगामी आर्थिक बर्ष २०७७/७८ का लागि सिफारिश भएका कर, दस्तुर, शुल्कका दर सम्बन्धी प्रस्ताव समावेश भएको आर्थिक विधेयकलाई पेश भए बमोजिम पारित गर्ने निर्णय गरियो। (अनुसुची ३)

निर्णय नं. ३ :

सार्वजनिक सेवा तथा क्षमता विकास समितिको सिफारिश तथा नगर कार्यपालिकाको निर्णयानुसार यससभामा नयाँ दरबन्दी कायमको लागि पेश भएका तपसिल बमोजिमका नयाँ दरबन्दीहरु सिर्जना गने निर्णय गरियो।

तपसिल :

(१)	सूचना प्रविधि अधिकृत	१ जना
(२)	नगर प्रहरी	५ जना
(३)	ल्याव टेक्निसियन (माटो परीक्षण ल्याबको लागि)	१ जना
(४)	ईलेक्ट्रोनिक टेक्निसियन ना.सु.स्तरको	१ जना

निर्णय नं. ४ :

यस खैरहनी नगरपालिका नगर कार्यपालिकाको कार्यालयका लागि पेश भएको संगठन संरचना र कर्मचारी दरबन्दी विवरण स्वीकृत गर्ने निर्णय गरियो। (अनुसूचि –४)

निर्णय नं. ५ :

कार्यालयद्वारा यस चालु आ.व. २०७६/७७ मा सञ्चालन गरी हालसम्म सम्पन्न भई जाँचपास तथा फर फारक भई सकेका योजनाहरुको विवरणलाई अनुमोदन गर्ने निर्णय गरियो।

निर्णय नं. ६ :

यसै आ.व. २०७६/७७ को पहिलो चौमासिक अवधिमा सम्पन्न भएको सार्वजनिक सुनुवाई कार्यक्रमको प्रतिवेदनलाई अनुमोदन गरी आगामी दिनहरुमा उक्त प्रतिवेदनका सुझावहरु कार्यान्वयन गर्ने निर्णय गरियो।

निर्णय नं. ७ :

नगर कार्यपालिकाको कार्यालयको आ.व.२०७५/७६ को महालेखा परीक्षकको कार्यालयबाट भएको ले खापरीक्षणको प्रतिवेदन पेश भयो, उक्त प्रतिवेदनमा औल्याईएका बेरुजुहरुलाई आवश्यक प्रक्रिया पुरा गरी फछ्र्यौट गर्न नगर कार्यपालिकाको कार्यालयलाई निर्देशन दिने निर्णय गरीयो।

निर्णय नं. ८ :

आर्थिक वर्ष २०७२/७३ देखी आर्थिक वर्ष २०७५/७६ सम्ममा रजिष्टर्ड अडिटर तथा महालेखा पर ीक्षकको कार्यालयबाट लेखापरीक्षण हुँदा लेखापरीक्षण प्रतिवेदनमा औंल्याईएका बेरुजुहरु खैरहनी नगर पालिकाको आर्थिक कार्यविधि नियमीत तथा व्यवस्थित गर्न बनेको कानून (संशोधन सहीत) २०७४ को दफा २० को उपदफा (६) बमोजिम नियमीत गर्ने निर्णय गरियो।

निर्णय नं. ९ :

नगरसभा अधिवेशन नबसेको समयमा नगरसभाले गर्नुपर्ने कार्यहरुका लागि नगर कार्यपालिकालाई अधिकार प्रत्यायोजन गर्ने निर्णय गरियो।

निर्णय नं. १० :

नगर कार्यपालिका बैठकबाट नगरसभाको अधिकार प्रत्यायोजन गरी भए गरेका निर्णयहरु र नगरसभामा पेश गर्ने गरी विभिन्न मितिमा भएका निर्णयहरुलाई अनुमोदन गर्ने निर्णय गरियो।

निर्णय नं. ११ :

नगर कार्यपालिका बैठकबाट पारीत गरी पेश भएका तपसिल बमोजिमका बिधेयकहरु पारीत गर्ने निर्णय गरियो

(क) खैरहनी नगरपालिकाको वातावरण तथा प्राकृतिक स्रोत संरक्षण विधेयक, २०७७

निर्णय नं. १२ :

नगरपालिकाको सातौं नगरसभा अधिवेशनलाई सफलतापूर्वक सम्पन्न गर्न सहयोग पुऱ्याउनु हुने राजनैतिक दलहरु, सरकारी तथा गैर सरकारी निकायहरु, नागरिक समाज, नागरिक सचेतना केन्द्रहरु, टोल विकास संस्थाहरु, समाजसेवी, लब्ध प्रतिष्ठित महानुभावहरु, सञ्चार कर्मी मित्रहरु लगायत खैरहनी नगरबासी दिदी बहिनीतथा दाजुभाइहरु र यस नगरपालिका कार्यालयका सम्पूर्ण कर्मचारीहरु प्रति धन्यवाद प्रकट गर्ने निर्णय गरियो ।

सातौं नगरसभा अधिवेशन आज २०७७ आषाढ १० गते दिनको १.४५ बजे अन्त्य गरियो ।

सहभागि									
क्र. स.	कार्यक्रम, परियोजना	क्रियाकलापहरु	कार्यरत क्षेत्र वडा	ईकाइ	परिमाण	बार्षिक बजेट रु. हजार			लाभान्वित वर्ग
						साधारण वा चालु	कार्यक्रम/ पुँजीगत	जम्मा	
१	लिकेजेज नेपाल परियोजना अन्तर्गत एचआइभी रोकथाम हेरचाह, सहयोग तथा उपचार कार्यक्रम	लक्षित वर्ग तथा सरोकारवाला समेतको सहकार्यमा भागितामा एचआईभी रोकथाम, हेरचाह, सहयोग तथा उपचार कार्यक्रम संचालन				३००	३००	६००	
		उच्च जोखिममा रहेका व्यक्तिहरुलाई यौन रोग र एचआईभि सम्बन्धी परामर्श तथा उपचार एचआइभी परिक्षणका लागि प्रेषण	नगरपालिका सबै वडाहरु	व्यक्ति	१००	३००	३००	६००	एचआइभीको उच्च जोखिममा रहेका व्यक्तिहरु
		निशुल्क कण्डम वितरण सेवा		व्यक्ति	२००००				
		निशुल्क एचआइभी परिक्षण सेवा		कन्डम	१००				
		निशुल्क यौन रोग परिक्षण तथा उपचार सेवा		व्यक्ति	५०				
		एचआईभी संक्रमितलाई रेफर तथा अवसरवादी रोगको उपचार, परामर्श, ए.आर.भि. वितरण		व्यक्ति	२५				एचआइभी संक्रमितहरु
		समुदाय स्तरमा एचआईभी तथा यौनरोग सम्बन्धी तालिम, गोष्ठि र अन्य		व्यक्ति	३०				अन्य

२	झोलुङ्गे पुल निर्माण कार्यक्रम (२ प्रतिशत समुदाय उपभोक्ता समिति, १३% नगरपालिका आन्तरिक श्रोत र ८५% झोलुङ्गे पुल परियोजना अन्तर्गत सर्शत संशोध अनुदान)	नगरपालिका तथा स्थानीय समुदाय समेतको सहभागितामा झोलुङ्गे पुल निर्माणमा सामाजिक परिचालन तथा प्राविधिक सहयोग न.पा.को कार्यादेश बमोजिम				९६०	१५०४०	१६०००	समुदायका व्यक्तिहरु
		सिलिङ्गे बाँध झोलुङ्गे पुल निर्माण, कयर खोला	वडा नं. ८	वटा	१	९६०	७५२०	८०००	
		घोरबाङ्ग झोलुङ्गे पुल निर्माण, कयर खोला	वडा नं. ९	वटा	१	४८०	७५२०	८०००	
		नयाँ पुल निर्माण गर्न Detail Project Report तयार	न.पा.को कार्यादेश बमोजिम	वटा	२	०	०	०	
	कुल जम्मा (हजारमा)					१,४४०	१५,०४०	१६,०००	

विभिन्न संघसंस्थाहरुको कार्ययोजनाहरु		
क्र.स.	कार्यक्रमको नाम	कैफियत
श्री कण्ठेश्वरी मध्यवर्ती सामुदायिक वन उपभोक्ता समूह		
१	वन व्यवस्थापन	
	क. झाडी सुधार	
	ख. ढलापढा रुख संकलन	
	ग. वृक्षारोपण	
	घ. घाँसे मैदान	
	ङ. सिमसार व्यवस्थापन	
	च. स्वीप गस्ती	
२	पर्यापर्यटन व्यवस्थापन	
	क. चिसो पानी संरक्षण चेक ड्याम निर्माण	
	ख. भ्यू टावर निर्माण	
	ग. हरियाली पार्क निर्माण	
३	वन पैदावर संकलन र सदुपयोग	
	क. काठ संकलन	
	रुखबाट ४५२.९४ क्यू फिट	
	पोलबाट ३११.६८ क्यू फिट	
	ख. दाउरा संकलन	
	रुख बाट २११ भारी	
	लाभ्रा हाडीबाट ४९३५ भारि	
	ग. घाँसबाट ५६६७ भारी	
	पत्कर ८९४४ भारी	
४	मावन वन्यजन्तु द्धन्द न्यूनिकरण	
	क. वन्यजन्तु क्षति राहत	
	ख. संरक्षण शिक्षा	
५	कार्यालय व्यवस्थापन	
	क. भवनको झ्यालमा ग्रील राख्ने	
	ख. कम्प्युटरको व्यवस्थापन	

क्र.स.	कार्यक्रमको नाम	
	श्री कुचकुचे मध्यर्ती सामुदायिक वन उपभोक्ता समूह	
१	वन व्यवस्थापन	
	क. झाडी सुधार	
	ख. ढलापढा रुख संकलन	
	ग. वृक्षारोपण	
	घ. घाँसे मैदान व्यवस्थापन (ठुलोचौर)	
	ङ. सिमसार व्यवस्थापन	
	च. स्वीप गस्ती	
२	पर्यापर्यटन व्यवस्थापन	
	क. पर्यटक प्रवेशद्धारमा टिकट काउन्टर भवन र फर्निचर व्यवस्थापन	
३	वन पैदावर संकलन र सदुपयोग	
	क. काठ संकलन	
	रुखबाट ४६८.८९ क्यू फिट	
	पोलबाट १८६.८३ क्यू फिट	
	ख. दाउरा संकलन	
	रुख बाट २८४ भारी	
	लाभ्रा हाडीबाट ३५३९ भारि	
	ग. घाँसबाट ४२८३ भारी	
	पत्कर ७६३९ भारी	
४	भौतिक व्यवस्थापन	
	कार्यालय परीसरको गोलाघर निर्माण	